民國日報

中華民國二十年七月二日（星期四）

今日三張 售大洋四分

第五千四百六十號

館址上海山東路二零二號

電話 營業部 四一八一六 編輯部 一七四六八號

有線電報掛號 三〇四六 一七八二五

定報價目

中國境內每月一元三角 三個月三元五角 半年六元九角 [illegible]

廣告刊例

▲特等 新聞下端每行每日三角 九行起碼 ▲甲等 [illegible] ▲乙種 [illegible]

上海 浙江興業銀行

—以顧客利益為前提—

▲北蘇州路新建貨棧七月三日開業

地處水陸交通 起卸貨物便利 設備概從新式 租費格外從廉 如蒙 惠顧 無任歡迎

貨棧地址北蘇州路九五二號電話四六一一七號

▲北蘇州路添設支行七月三日開業

經營銀行一切業務 兼辦儲蓄 所出各項單據 概得在北京路本行收付 如蒙 惠顧 至為歡迎

支行地址北蘇州路九五二號 電話四六一一六號

▲西區虹口霞飛路各分理處改稱支行

各支行所出各項單據及以前所出分理處各項單據均一律得在北京路本行收付 如蒙 惠顧 無任歡迎

西區支行 靜安寺路西摩路東首一一六六號 電話三七三四八號

虹口支行 百老匯路蓬路轉角一二五號 電話四五五四一號

霞飛路支行 霞飛路亞爾培路口六五五號 電話七〇五八九號

（總行地址）上海北京路七八號

商學院初級及高中商科適用

高級商業簿記教科書

商學博士潘序倫編著 商務印書館發行

全二冊 定價二元五角 郵費七分半

本書說理明顯，舉例周詳，由淺入深，循序漸進，全書恰合二學期六學分之用。注意國內法律及實情，尤注意於簿記實務。書末列入記帳單位，簿記規則，簿記實務，實習題等數章，堪稱特色，當於學校中實施教授，教學兩方均甚便利。

（附）本書實習題附屬文件簿冊

上海江西路四五一號立信會計師事務所發行 商務印書館代售 定價一元八角 郵費五分

本件為本書實習題之附屬文件，包括記帳簿冊收入各項單據如發票收據等類，發出空白書件如支票發票收據等項，實作時宛如置身商店任簿記員，為學生實習之良件。

（附）本書習題詳解

立信會計師事務所發行 定價三元 郵費五分

本書習題繁多，為便利教師批改課卷起見，另編是冊，惟為防止流弊，購買時須由學校備函逕向本事務所購取。

商務印書館 最新出版

唐人寫大比尼經

▲線裝本 一冊 定價二元八角 郵費二分半

唐人寫金剛般若波羅蜜經

▲線裝本 一冊 定價二元 郵費二分半

珂羅版精印

敦煌鳴沙山莫高窟古籍之發見、不獨攷古者獲一寶藏、即以書法論、上至晉、下至宋初、璀燦大備、其由漢分入今楷、方圓輕重、蛻變之迹、皎然可尋、足證世傳晉帖、多出唐橅、李君鳴南居隴西十數年、所得隋唐寫經墨蹟、有七百餘幅之多、本館擇其最精者兩卷、一大比尼經、一金剛般若波羅蜜經、有大統年號、[illegible]行字體之源流正變、于此可得窺見矣。

中國實業銀行上海儲蓄部南京路支行開幕廣告

本行儲蓄部辦理各項儲蓄有年茲遵照部章會計獨立在南京路三百五十五 七號即盆湯弄斜對過朝北門面設立上海分部並附設支行辦理銀行一切業務擇於七月二日正式開幕 如蒙 惠顧無任歡迎 電話六四八三一 六四八三〇

中和商業儲蓄銀行開幕啟事

本行呈奉財政部核准辦理商業銀行一切業務并兼辦各種儲蓄存款遵照部章儲蓄部會計獨立茲擇於七月三日正式開幕如蒙 各界賜顧無不竭誠歡迎伏希 公鑒

行址上海南京路三百二十號電話 營業室六四七五七 經理室六四七五八號

上海銀行公會會員銀行

永亨銀行星期日改為辦公半天公告

本行董監事會議決於本年七月一日起每逢星期日改為辦公半天特此通告諸祈 公鑒 上海永亨銀行謹啟

如魚得水

人生不得機會，雖英雄亦無用武之地，但機會之來，決非無因而至，必先投入可得機會之途，而後機會乃得入於我手，本會之設，為世人造就機會者也，如今每月開獎，五萬元特獎之機會，已由一個而推及於兩個，其次一二三四等獎之機會，已每種各有五十五個，是機會之大而且多，為任何事業所勿及，然欲得此種機會，必須先向本會儲蓄，是即所謂投入取得機會之途，一旦機會而來，不啻如魚得水矣，凡有能識機會者，速來入會，此佈 詳章函索即奉

上海法租界愛多亞路七號 萬國儲蓄會啟

中國薄荷香糖 猜枚贈獎 五百元

本公司在南京路中福祿壽公司櫥窗內陳列玻璃盒一個內裝散塊中國薄荷香糖若干無人知其確數有能在陽曆九月一日以前猜得確數或近似之數者照猜枚章程贈獎如左

頭獎一名二百元 二獎二名各五十元

三獎十名各十元 四獎念名各五元

不費分文 人人可猜

本公司為便利參加猜枚諸君投函起見在左列各處特設投函箱並有詳細章程分送

外西藏路茂興祥 大世界天香齋 法大馬路有益 小東門華記 十六舖南豫泰 南京路福祿壽公司 北四川路華鑫 虹口橋惠和興記 華德路俞源泰 塘山路同茂昇 赫德路福鑫泰 滬甯路幹華天祿齋 漢口路萬昌 八仙橋稻香村 西華德路同生祥 外大昌祥 舢板廠新橋廣豐 法租界勞神父路恭義 太平橋德豐 諸家橋 小西門周寶大 唐家灣美華和 平涼

上海華商紗布交易所謹謝

昨為敝所開幕十週紀念之辰猥蒙各界隆儀下貺 高躅遙臨勗勉有加霏屑筵之珠玉倩文兼至燦四壁兮琳琅惟是東道難周愧對盈門之車騎尚冀南針時錫用勸十駕於駑駘敬布微忱統希亮詧

瑞昌機器陳列所遷移聲明

謹啟者小行原址一剗因房屋翻造於七月一日起遷入西華德路一號福德路口洋房照常營業除專函通知外特此登報佈聞 電話四〇四六三 四六一

上海仁記洋行啟事

本行華總經理韋滌泉君因另有高就業於六月三十日向本行辭職今聘徐德培君為本行華總經理本行一切業務於七月一日起概由徐君辦理嗣後如蒙各客賜顧請與徐君接洽可也

遺失黨證聲明

業裕家內於六月十七日晨被竊同時源字二十四號黨證亦被竊去除呈請上級黨部補發外特此聲明作廢 袁業裕啟

徐州寶興麵粉廠啟事

本廠於民國二十年六月一日與山東濟甯濟豐麵粉有限公司訂立合同租用其粉廠機器房屋倉庫生財及寶塔商標為製造麵粉之用以三年為期名曰濟豐寶記麵粉公司現已開機營業所有濟豐業主之債權債務損益糾葛等概歸其自行清理與寶記租戶無干特此登報週知

上海慈善團體聯合會爲王一亭先生之封太夫人公九秩冥壽啓

國歷七月六日爲　一亭先生之太翁　蘭畦封公暨太妣蔣太夫人九秩冥壽本會同人擬備禮物前往公祭　禮儀薦福誠恐瀆上招待無人婉言辭謝嗣經本會同人等堅請　先生乃囑將公祭禮儀撥助江西災賑及普善山莊經辦江浙掩埋暴露經費俾得繼續舉辦諸親友造福等情具見　先生慈善爲懷既憫災民之胥溺復憐枯骨之攜殘救生送死功德無量屬在同人自當仰體　先生悲憫之志一致贊成凡與　先生有交誼者如承　惠賜隆儀請送交　北京路聯義善會　六馬路普善山莊兩處代收俾便彙總移撥以副　先生之宏願謹此公啓諸希　垂鑒

孫昌浩聲明歸化中華民國國籍啓事

頃奉上海市公安局政字第十三號通知內開案查前據該民請歸化中華民國國籍一案當經依法調查呈轉在案茲奉市政府第八六九〇號令准內政部第一二五三號咨開查核與國籍法所定相符應予許可頒發元字第六九號證書轉行到局除該聲請人之胞弟昌龍依法不能隨同歸化應令俟居成年後另案聲請歸化外飭卽依法指定當地新聞紙兩種令該聲請人將歸化中華民國國籍事實登載再將證書給收執等因奉此特由本局指定民國日報新聞報兩種通知該聲請人卽在該兩報論前廣告欄每報登載三天並於登載後檢同報紙來局具領證書以憑轉報勿延特此通知等因奉此合應將歸化中華民國國籍事實登載上海民國日報新聞報各三天以昭愼重特此聲明

招商內河輪船局總理處通告

爲通告事本處遵照浙江省建設廳核准原租招商局之內河輪船局投標章程承租業經訂立合同在案所有浙江省內河輪船營業事務所現已奉令移交本處接收卽在北蘇州路原址自七月一日起正式開始辦公並敦請顧竹軒君爲本處總理所有招商內河輪船局原有之航線船隻碼頭貨棧局所生財及其他建築物並各航線之租賃航歸本處管轄辦理關於本處所屬各航線船隻之分租人弗論租期未滿已滿或未經訂定者仰卽迅速來處接洽毋稍延誤是爲至要除分函外合行通告

案查浙江省建設廳原租招商局之內河輪船局所有之航線船隻碼頭貨棧所生財及其建築物並各航線之租賃事業規章程・承租・業經訂立合同在案・所有浙江省內河輪船營業事務・所・刻正奉令移交本處接收・所管轄產業仍由營業・事務所自行負責辦理・接收・至於營業上・招商內河輪船局財務・由部人另行組織自招商內河輪船局經理處理特此聲明自本年七月一日起・關於招商內河輪船局一切欠人人欠・至六月底止・一切事

總經理　顧竹軒　經理　張景佩

張景佩啓事

福甯輪船公司購買福康輪船緊要聲明

本公司現向永安輪船公司購買福康輪船一艘及該輪上一切附屬物件以前對於該輪有權利關係此後本公司及新購之福康輪船絕不負絲毫責任特此鄭重聲明希（自民國二十七年六月卅日起至七月六日止）觀持抗議書至民國路久興里茂昌號內面交本公司主張如於此次出賣主張抗議者請於登報日起一星期內（卽自民國二十年六月卅日起至七月六日止）親持抗議書至民國路久興里茂昌號內面交本公司主張卽使以前對於該輪船有權利關係此後本公司及新購之福康輪船絕不負絲毫責任特此鄭重聲明

福甯輪船公司謹布　念七年六月三十日

讓盤受盤聲明

讓盤人彩彰橡皮印刷公司茲將所置全部機器工具生財裝修等出讓與受盤人世界書局承受以前彩彰人欠欠人等事由彩彰自行理楚與世界書局無涉自讓盤以後該項機件生財任何處置概與讓盤人無關除當日立據並將價如數收淸外特此再登民國新申三報聲明如上

讓盤人彩彰橡皮印刷公司　受盤人世界書局　念年六月三十日

徐延年律師受任上海航記常年法律顧問

共和旅館　交通旅社　名利棧

茲受任上開當事人常年法律顧問嗣後如有冒牌影戤侵害其營業或營業上之權利以及其他法益者本律師當依法保障之此啓　事務所大馬路四十一號六樓　電話一三二三九

劉士熊律師通啓

啓者本律師現已由武漢律師公會加入上海律師公會在江蘇高等法院區域及上海各法院執行律師職務設總事務所於靜安寺路跑馬廳同福里十五號電話三七六四六號分事務所設福煦路慕爾鳴路口康樂邨三十一號此啓

何燧律師代表陸寶生君緊要啓事

茲據當事人陸寶生聲稱於去年二三月間將已營業歇業之城內大東門塘嘉路四如春麵館租與陸寶林詎該陸實林積欠房租有八個月之多業經向法院訴追在案乃於六月二十九日將店屋收回所有前陸實林欠人人欠一切賬款本律師代爲登報聲明並聘請爲常年法律顧問等情前來據此合亟代爲聲明如上再嗣後如有侵害當事人名譽財產及其他一切法益者本律師當依法保障之責此啓

曹霖律師受任大森紗管廠張雲初君常年法律顧問

如有侵害該廠營業信譽及一切法益者本律師當依法保障之責並聲明如上　事務所西藏路大森平樂里九十二號　電話六〇三八

李銘律師代表英記號主陳兆英君聲明支票作廢啓事

茲據英記玻璃號主陳兆英君來所聲稱一日借去七月二號第六號第七號第八號第九號第十號支票三紙計大洋四百七十元又於六月十八日借去七月十六日第十五號支票兩紙計大洋二百元復於六月二十日借去七月十六日第十九號支票一紙計大洋一百元共計大洋七百七十元整現已到期應卽解款以便一一取回無如彭和尙竟避不見如此自登報以後上各號支票無論任何人取得概作無效特爲登報聲明如右　事務所霞飛路三一二號　電話三三八一

陸起律師代表大華禮品商店啓事

據當事人俞迪先君來所聲稱前大華禮品商店經營淸淡乃挽王叔皋君介紹與彭和伯君合股改組並推俞迪先君爲經理簽定於七月一日正式開幕凡大華禮品商店進出均由經理先生簽字蓋章始生效力至以前大華堂所有內銀洋進出大華禮品商店無涉委託登報聲明前來爰爲代表登報聲明如右　事務所北河南路十一號　電話四一三三四

費席珍律師代表佛及尼烟公司等十八家聲明懸賞拘拿余連貴陳恩祺啓事

茲據當事人佛及尼烟公司等十八家經理人來所聲稱敝公司等前因余連貴爲總理陳恩祺爲經理之龍飛烟草公司倒欠鉅款曾起訴於特區地方法院並奉判決確定余連貴陳恩祺應償還在案茲以余陳二人自奉判後卽行避匿無從尋覓爲此委請貴律師代表登報懸賞洋二百元拘拿余陳二人等語前來爲此合代登報通告凡有知悉余連貴陳恩祺蹤跡報告江西路二百七十八號佛及尼烟公司經理因而將余陳二人拘獲者得向該公司領賞洋二百元特此代啓

姚文壽律師代表許肖南君聲明與孫雙喜（卽孫姑娘）脫離家屬關係

茲據當事人許肖南君聲稱前爲家屬孫雙喜帶領六妹小寶二女席捲逃亡後曾於六月一日登報警告希其卽行悔悟乃迄今已及一月仍無蹤跡可見其有意逃亡實難再行容忍今祇得按法辦究並聲明從此與孫雙喜脫離家屬關係等情前來爲此除代表依法辦理外合再登報聲明自此之後凡孫雙喜本人之身份及其一切行爲等均與許肖南毫無關係所有許肖南之親友等亦望加以注意勿受其愚惑爲幸　事務所小西門外少年路仁成衖二十九號　六月廿八日

江一平律師受任上海市廣告業同業公會常年法律顧問

茲受任上開當事人聘爲常年法律顧問嗣後如有侵害該公會一切法益等情本律師當盡依法保障之責　事務所上海四川路四八號三樓　電話一六九二一三四

宋扶九律師受任新月經緯絲織廠常年法律顧問通告

事務所北京路九十六號　電話五〇五一

李仲文律師代表楊逸澄君蔣國芳印秀月女士宣告脫離夫婦關係

楊逸澄君印秀月女士於民國十六年結婚後方因情感不洽由本律師等公證協議訂立離婚據以後婚嫁各不相涉特再公告週知

李仲文　蔣國芳　律師事務所江西路五十七號

律師游志代表楊樹浦一帶棚戶通告

昨據楊樹浦工部局工務處遞知本代表各區棚戶云並據棚戶代表蔣勤周長靑等稱近日工部局令拆除楊樹浦一帶棚戶已允依本代表請求寬限於七月一日起實行拆除並將前並有代爲登報發表以安人心等情前來合代爲通告如右　事務所地址鳳海衖路靜安別墅一二一號　電話三〇四一〇

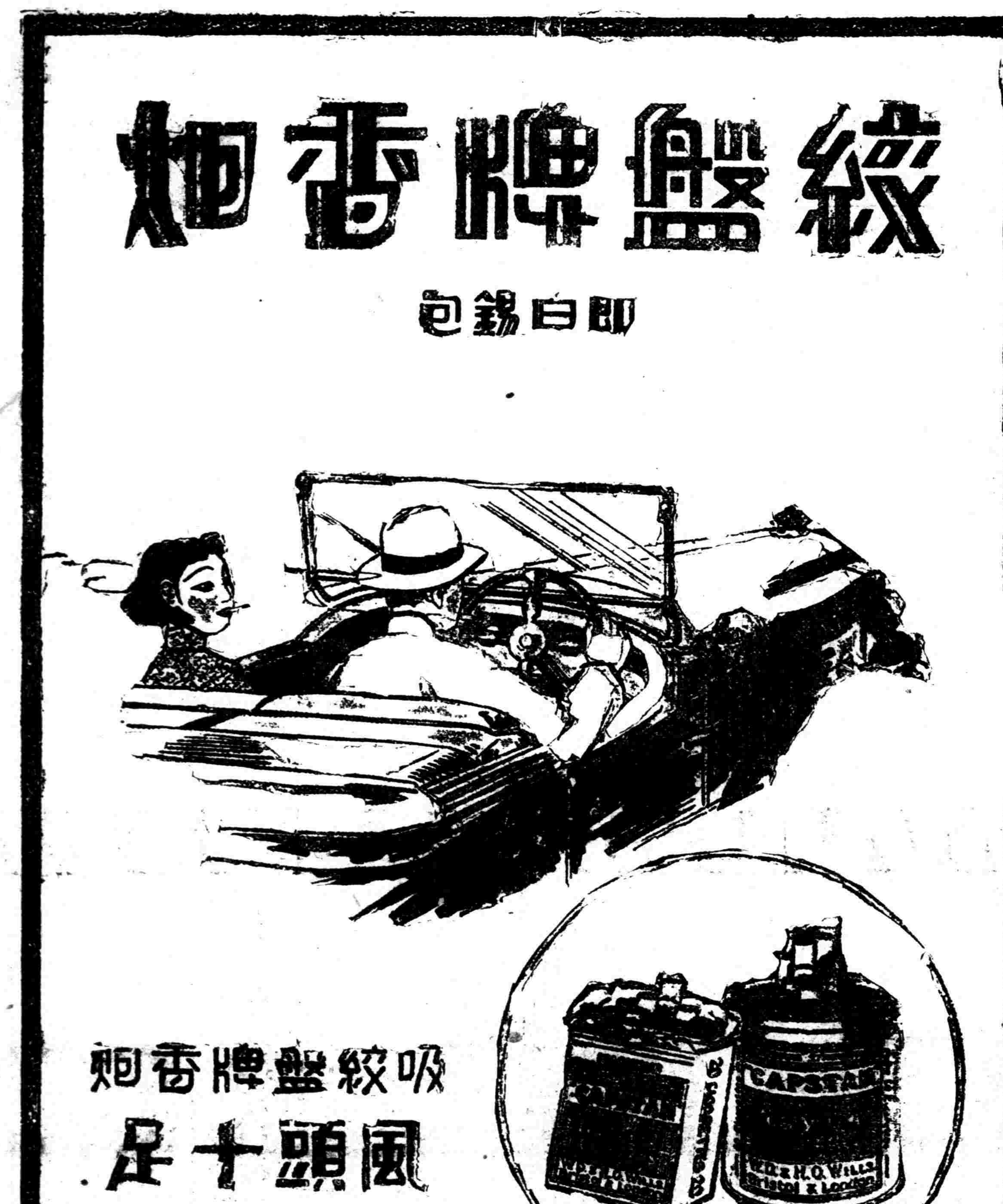

樂俊芬律師代表益興茶食號宣告淸算

茲據當事人益興茶食號經理張志良聲稱本號以營業失敗週轉不靈不得已特委請本律師合亟代表公告各債權人於一星期內來本律師事務所報明債務登記逾期以自願拋棄權利論又各債務人所欠之款亦希於七日內交來否則依法訴追特此通告諸希公鑒　事務所北京路一百號四樓　電話一一七五六

顧繼榮律師受任浦東陸家嘴余順興號余銘悅君常年法律顧問啓事

如有侵害上開當事人營業信譽及一切法益者本律師當依法保障之責特此通告　事務所江西路四五一號　電話一〇八一三號　六月三十日

蔣保釐兼律師受任公平野味公司萬豫新糟坊法律顧問啓事

茲受任上開當事人之聘爲常年法律顧問嗣後如有侵害該公司等之一切法益者本律師均有依法保障之責此啓

樂俊英律師代表乾大針織廠全體股東鄭重聲明

據上開當事人聲稱乾大外經理孫月亭舞弊虧職妨害股東利益業經全體股東議決開除孫月亭乾大合夥員資格外經理職務嗣後乾大結束事務由內經理張伯甫君會同貴律師辦理概與孫月亭無涉附設事務所於裕大針織廠內請爲代表登報通告等情前來合代鄭重聲明如上　事務所北京路五十號　電話一八九〇二

巴和律師代表鼎和精鹽股份有限公司聲明取銷葉潤齋抛鹽股據及全部股份收據

奉法公廨初復兩審判辦名在案本年六月十二日奉法公廨上訴庭執行庭命令准予登報取銷葉潤齋名下全部股份收據爲此委請登報聲明該葉潤齋所出之抛鹽股據如第四十五號第四十六號暨第四十七號等收據對於未照付復於六月十九日執行庭命令取銷葉潤齋名下股單收據七千二百元登報費用歸葉潤齋負担旋因葉潤齋對於一款第十一號第十二號第十三號第十七號第三十八號第一百念一號第一百念二號第一百二十七號第三百〇七號又葉潤齋慶記第一百〇八號葉潤齋馨記第一百〇九號一號葉潤齋泉記第一百十一號葉潤齋甘記第一百十二號葉潤齋佐記第一百十三號葉潤齋琦記第一百十四號葉潤齋功記第一百十五號葉潤齋興記第一百十六號等股份收據一律取銷作廢前來代登明如右

據當事人鼎和精鹽股份有限公司經理人聲稱敝公司前任總經理葉潤齋違法舞弊造成公司損害之事實經法院判決償還敝公司葉潤齋名下第一百十號葉

吳少山律師受任唯一修理皮鞋店總經理黃惕餘卽裕榮君常年法律顧問並代表緊要聲明

本律師茲受任唯一修理皮鞋店經理黃裕榮君常年法律顧問嗣後凡關於該店及黃君名譽財產及其他一切法益本律師負保障之責又黃君前任復旦修理皮鞋公司經理一職已於本年六月念一日辭去並經交代淸楚由該公司委員會接收負責辦理所有該公司人欠欠人概與黃君無涉合代聲明此佈　事務所江西路四五一號　電話一〇九一五號

童郁文律師代表昌升建築公司緊要啓事

茲據上開當事人來稱本公司學徒沈惠昌因故開除近竟在外假借名義私自蓋刻本公司圖章向本外埠各往來行號招攬欺斂財本公司對是項非法行爲自不負任何責任除請貴律師依法追究外請予代表登報聲明務希各界注意倘彭沈惠昌依法追究外請予代表登報聲明　事務所外灘二四號三樓二四號　電話一四七九四

江一平律師代表陳趙杳寶女士爲陳雨薌登報聲明存摺遺失緊要聲明

據當事人陳趙杳寶女士來稱前存美華利益昌愼記錢莊及甯波恆生錢莊款項均係杳寶私有獨立財產日前氏夫雨薌突向美華利及益昌莊等聲明止付並查扣爲憑日前存摺遺失事據杳記存摺一扣又鑒記存摺一扣等語誠此特代登報聲明卽希公鑒　事務所四川路四八號三樓　電話一六九二・三・四號

再發現上項情事卽扭送就近該管官廳依法嚴懲以杜奸詐等情前來據此合亟代表聲明如上　有意侵害氏個人私有財產情節顯然除向美華利等提起給付之訴外應請代爲登報聲明以保權利而免損失等語

上海特區地方法院公告

據律師李晉字徐祖燕代表周慈安周亨華狀稱聲請人先父葆光公於本年四月八日病故所遺產業經嫡母葛氏庶母王氏會同聲請人等二人協議分析就中關於公商號股份一項專歸聲請人分受抄呈股份淸單詳細證以便分別過戶執管等情前來合行公告如有反對上項聲請者務於公告最後之日起二十日內聲明理由以憑核辦逾期本院卽准給證俾資分別過戶執管特此公告　計開一、周葆光戶名者上海商業儲蓄銀行股份五股又股份二百三十股當紹商輪股份有限公司周葆光戶股份十七股上海運動場股份有限公司周葆光戶股份二百五十股又本屆領息單一紙計洋三百元上海金業交易所股份五十股中國南洋兄弟烟草股份有限公司周葆光戶股份十股上海華商證券交易所股份一百五十股生記有券號股份一股中華民國二十年六月二十三日

江蘇上海特區地方法院公告

案據工正鈞律師代表馬福遊汕請發給證書事由予執管亡妻馬遊夫人之遺產計半份基地道契號數係美册道契第三二二三號共計面積四畝八分九厘九毫又上海匯豐銀行存款英金一千零四十六磅等因前來據此合亟登報公告如有人反對上項請求者限於公告最後之日起二十天內來院聲明異議否則卽依法發給執管證書特此公告　中華民國二十年六月十三日

新聞撮要

▲國府昨舉行六週紀念並冊授班禪大師稱號
▲剿赤軍已開始總攻
▲教部派翁文灝代清華校長
▲英潛艇撞沉案艦長因駕駛不慎已罷職懲辦
▲中蘇會議定四日續開
▲美法談判未見進步
▲滬市代表大會昨開幕已選出執監委候圈人

國府成立六週年紀念

昨晨舉行典禮並冊授班禪大師

班禪將任靑康宣化使日內北上

國府成立六週年紀念

本報南京電　一日爲國民政府成立六週年紀念日、上午十時、在大禮堂舉行紀念典禮、到中央委員國府委員各機關長官于右任，戴傳賢、朱培德、丁惟汾、邵元冲、葉楚傖、陳果夫、王正廷、王伯羣、孔祥熙、朱家驊、馬福祥、邵力子、茹欲立、陳其采、李書華、劉尙淸、賀耀組、班禪等及職員來賓四百餘人、于院長主席、行禮如儀、丁委員（惟汾）報告、略謂今天是六年前國民政府在廣東成立的紀念日、我們由此聯想起四年前革命勢力掃除軍閥、奠都南京的紀念、南京是　總理任臨時大總統時即巳決定的首都、後來因袁世凱的陰謀、把這個計劃破壞了、二十年來、中國混亂雖不能說完全由於不奠都南京、但至少也是混亂的最大原因之一、四年前我們終於依　總理的遺教在南京奠都成功、可是當時在武漢的一部份人偏持反對之論、而要在武漢成立政府、甘爲共產黨所利用、致使革命前途發生了很大的危機、幸當時在南京方面同志的、均能遵依遺教、不爲所屈、各將士又能同心戮力、使全國民衆亦一致擁護、南京的國民政府得以鞏固不搖、最近三四年來、雖然反叛時起、但其結果、無不爲我們的力量所消滅、由此可知三民主義必能實現、最後的勝利一定屬我們的、希望全體同志、全國國民、時時刻刻、追維民國締造的艱難、俯念吾人將來責任之重大、格外努力、格外奮勉、這才是我們今天紀念日的眞意云云、報告畢、卽繼續舉行册授班禪典禮、

國府舉行紀念典禮

丁惟汾報告紀念意義

冊授班禪大師盛典

于院長代表主席授冊印

班禪願以宣揚黨義圖報

本報南京電　國民政府以班禪撫輯藏服、翊戴中央、大有助於國內各民族之統一、特冊授爲護國宣化廣慧大師、冊授典禮於一日上午十時、在國府大禮堂舉行、茲分誌各情如下、

班禪由來

西藏人民皆崇信喇嘛教、該教爲佛教中的密宗、講究顯神通約、在唐玄宗時、傳入西藏、漸次握得西藏之政教大權、後來眞正教義完全爲迷信所掩、甚至以吞刀吐火等邪術誑誘民衆、流弊甚多、及至明宣宗時、有高僧名宗喀巴者、刻苦修行、別創一教、衣冠尙黃色、以別於原來尙紅色的舊喇嘛教、故有黃教紅教之稱、黃教力矯紅教迷信娶妻等習、後遂漸次盛行於西藏、宗喀巴示寂、遺言兩大弟子班禪與達賴、世世以呼畢勒罕（譯言轉生）濟度衆生、班禪住後藏、達賴住前藏、自後永遵宗喀巴遺言、主持前後藏之政教、此達賴班禪之由來也、

參加人員

到中委國委各機關長官、于右任、戴傳賢、朱培德、丁惟汾、邵元冲、葉楚傖、陳果夫、王正廷、王伯羣、孔祥熙、劉尙淸、李書華、朱家驊、馬福祥、茹欲立、邵力子、賀耀組等及文官簡任以上、軍官上校以上職員四百餘人、班禪衣黃馬褂、外披赭色袈裟、穿白色金萬字邊龍頭鞋、率堪布由軍樂隊導入禮堂。

典禮秩序

（一）全體肅立、（二）主席就位、（三）護國宣化廣慧大師班禪額爾德尼就位、（四）奏樂、（五）唱黨歌、（六）向黨國旗及　總理遺像行三鞠躬禮、（七）主席（于院長代）恭讀　總理遺囑、（八）行册授禮、（主席就主席台位、執事人員隨同就位）、（九）護國宣化廣慧大師班禪額爾德尼向主席行三鞠躬禮、（十）捧册印官恭捧册印呈主席、主席宣讀册文、（十一）主席親授册印、護國宣化廣慧大師班禪額爾德尼前進祗受、（十二）護國宣化廣慧大師、班禪額爾德尼向主席行一鞠躬禮、（班禪將册印交與堪布後退三步停立鞠躬）（十三）護國宣化廣慧大師班禪額爾德尼恭遞哈達、（由傳譯官捧哈達呈班禪、主席接受後交與捧册官、）（十四）主席囘授哈達、（由捧印官捧哈達進呈主席、主席接受後交與班禪、班禪接受後交與傳譯官）、（十五）主席訓詞、（十六）護國宣化廣慧大師班禪額爾德尼答詞、（十七）奏樂、（十八）禮成、（十九）攝影、攝影後、由典禮局長引導護國宣化廣慧大師入延見室、文官長參軍長內政部長蒙藏委員長陪見、大師向主席行一鞠躬禮、畢就坐、主席中坐、文官長參軍長內政部長蒙藏委員長分左右坐、護國宣化廣慧大師對坐、主席詢話畢、大師向主席行一鞠躬、禮退、

冊授原文

廣納赤宙、知微亦復知彰、溥化黔眦、有德斯能有衆、班禪額爾德尼撫輯藏服、翊戴中央、敷教元黎、效忠民國、實闡眞如之妙楙、膺無上之殊榮、允宜授予護國宣化廣慧大師稱號、郎燭意殊、奉楊休命、德音普遍、布三民五權之宏規、法鐸昭垂、章六度萬行之妙用、祇服懋典、益豐宗風、中華民國二十年七月一日、主席蔣中正、

主席訓詞

國民政府本　總理遺教、建設國家、約法載明、人民有信教之自由、班禪擁戴政府、研究三民主義、政府特授予護國宣化廣慧大師之稱號、今天舉行册授典禮、意義隆重、又適逢國民政府成立六週年紀念日、吾人更覺快慰而有意義、當知國民政府依據　總理之精神及主義、爲中華民族開萬世不拔之基、爲全世界人類開大同之路、　總理救國救民之心也就是我佛爲衆生入地獄之意、　總理之心即是佛心、也可以說　總理即佛、佛即　總理、因其目的皆在爲全世界人類謀永久和平與康樂也、願大師仰體斯旨、宏揚光大、以副政府之至意、（主席訓詞、畢卽由傳譯官譯成藏語、班禪聆之、頻頻點首、傳譯時對於三民主義及護國宣化之稱號仍用漢音）、

班禪答詞

班禪東來，於今九載、幸我主席統一南北、奠定國家、得能恭詣首都、敬修觀禮、私衷欣慶、莫可形容、乃逢國府奉行　先總理遺教、召集國民會議、得與盛會、榮幸方深、更蒙政府俯念微忱、頒賜嘉號、今日趨府祇領、益增慚悚、此後惟有盡宗教之本能、虔誠祈禱、護國基於永安、宣化育之宏遠、運廣長舌、譯述三民主義、啓慧悟心、黨化蒙藏人民、誓據肝膽、圖報涓埃、謹貢惄忱、藉陳謝個、答詞畢、各要人及新聞記者等卽趨前與班禪握手致賀、班禪笑容相迎、頗有應接不暇之勢、

贈送禮物

行禮既畢、當由文官長參軍長內政部長蒙藏委員長送班禪出國府、隨由典禮局將國府備贈班禪之禮品計（一）銀質鼎一座、（二）琺瑯磁鼎一座、（三）貢緞八疋、（四）繡花屏四幅、（五）綵緞四卷等、以極精緻之玻璃盒盛之、用汽車二輛載送三元巷班禪招待處、

班禪將宣化青康

明後日即離京赴平

本報南京電　中央以西陲重要、擬特派班禪爲青康宣化使、以次宣達中央意旨、如是項命令日內頒發、班禪將展期北上、否則三日可成行、

中央南京電　班禪以中央將畀以青康宣化使、擬在京接洽、定三日或四日離京赴平、留二日赴瀋轉庫倫長住、赴青期未定、

本報北平電　班禪到平駐錫地點定中南海大禮堂、

昨日之中政會議

核定各機關預算案多起

本報南京電　中央政治會議一日晨舉行第二七八次會議、主席于右任、開席間核定電影檢查委員會及班禪招待處等機關十九年度經臨預算案多起、

高等考試積極進行

九日起開始檢驗體格

考取人員將特予擢用

本報南京電　高等考試襄試處已聘胡宣明爲衛生署組幹事、調派體格檢驗醫師十三人、九日起借衛生署開始檢驗應考人體格、

本報南京電　考試院祕書陳大齊議、本屆高等考試手續、約九月底辦竣、自十月起、及格人員卽可分發任用、京內外各機關現均感專門人才缺乏、故擬在本屆高等考試錄取大批人才、分發各機關、以應急需、戴傳賢于右任會談、對此次考取人員特予擢拔、擬將第一名請政府擢用爲監院監委、以示優異、

本報南京電　考選委員會擬定京內外公務員應考高等考試辦法、准其作因公請假論、照支原薪、考畢仍回原職、經考試院指令照准、普通考試一併適用、已呈國府鑒核、

翁文灝代清華校長

吳南軒將出國養病

本報南京電　清華大學校長吳南軒來京、赴教部面辭、經李書華慰留、電派翁文灝暫代校務、俾吳得暫出國調養病體、

本報北平電　教部派翁文灝代清華校長、錢昌照擬卽返京、

中央南京電　吳南軒懇辭淸大校長、教部指令慰留、但吳病劇、三十日派翁文灝暫代淸大校務、俾吳調養、

英潛艇撞沉案

艦長駕駛不慎

免職並受嚴懲

路透威海衛電　英潛艇波錫敦號六月九日被撞沉案・現已由軍事法庭審畢・以艦長加爾賓駕駛不慎・罷免其職・並嚴加譴責・

漢行營派員駐湘

本報漢口電　行營派高級參謀徐承熙爲軍事特派員、常川駐湘、以便隨時接洽湘鄂邊境剿匪綏靖事宜、

軍參院

昨開院務會議

本報南京電　軍參院一日晨開第一次院務會、下午續開院務行政會、主席代院長高維嶽、通過院務會議規則及辦事細則、及軍事及政治研究會規則及議事細則、定每星期舉行院務會一次、上午開軍事研究會、下午開政治研究會、至兩委員會委員因現時人數過少、尙未定、

吳鐵城患咳嗽

▲今晚赴北戴河靜養

本報北平電　吳鐵城因患咳嗽、氣管發炎、原定一日晚赴北戴河靜養、臨時因事改二日晚啓行、預定兩週返平、

剿赤軍已開始總攻

何應欽昨乘飛機出巡

右翼軍亦到達目的地

行營運大批械彈赴撫

本報南京電　何應欽抵撫州後・一日晨乘飛機視察匪區後・卽開始總攻・

本報南京電　陳銘樞電蔣主席、報告右翼軍二十九日到達目的地・正分途進剿・

本報南昌電　總部因總攻令旦夕將下、特電駐閩浙邊境各部隊・嚴密防範・此後報告軍情、務隨時呈轉、力避繁文・以期迅捷・一日晨並發出大批野戰炮及砲彈專輪送撫州轉發各主力部隊應用・

本報南昌電　譚道源被任爲第五路指揮官後、定日內出發・新編攻城旅長邱兆琮就職後・開赴前方參戰、原旅長李延年調任警衛二師副師長、

本報漢口電　蔣總司令委譚道源任爲剿匪第五路指揮、

本報南京電　南昌電、陳誠任二路指揮官後、親率部隊猛力進剿、匪甚恐慌、

本報南京電　楊熙績奉蔣主席電召赴贛、參議剿匪軍事、一日由京乘飛機赴潯轉南昌、

本報南京電　蔣主席諭行營、設告密箱、並通知人民、遇有軍官官吏不法者、得隨時告密、不負任何責任、又令偏設意見箱、儘量徵求民意、

本報南京電　蔣主席出發時、會命平協和醫院、滬紅十字會醫院派醫生看護共四十人赴贛、担任後方醫務、該項人員二日可抵潯、

整頓贛省電報

交部已撥快機

本報南京電　交部以贛省有線無線電報、均須積極整頓、一日撥發快機多架、幷派員十九名、分往各局工作、關於疏通線路及報務、已責成陳壽年辦理、

劉峙昨赴鄭

▲監誓隴路執監就職

中央開封電　劉峙以隴海路特黨部執監委就職、由劉監誓、故於一日晨五時偕秘書副官數人赴鄭、便中檢閱二師、下午二時對該師官兵訓話、五時卽回汴、

毛光翔

率部響應

本報南京電　二十五軍軍長毛光翔等頃有敬電到京、響應蔣主席麻電、原文如下、南京總司令蔣鈞鑒、奉讀麻（六日）酉通電、語壯心悲、如開大海潮音、發人深省、連歲以來、內爭迭起、相煎已甚、民生疾苦、匪共乘勢、演成今日赤禍橫流之局、再不急圖、後悔無及、翎復自啓覺端、重爲共匪造機會、甯非大惑不解之甚耶、我鈞座本救國救民之盛心、發爲嘔血剖心之明訓、其揭示二義、弭爭截亂、標本兼施、啓袍澤之沉迷、予軍人以正覺、方今民族大敵、厥爲共匪、舍匪不剿、又從而附和之、至爲共匪作反應工具、而不自覺、良心課責、自省當謂之何、鈞座大聲疾呼、當頭棒喝、凡我軍人、亟宜痛徹覺悟、認清敵我、相率獨棄小嫌、一致向指示之途徑前進、共除民害、用維國脈、否或不顧大體、自殘手足、而長寇仇、是何異與共匪爲友、而與民族爲敵、翔雖不武、願率所部、敬效驅策、謹電復陳、伏祈垂察、國民革命軍第二十五軍軍長毛光翔、師長王家烈、猶國才、劉成鈞、獨立旅長侯之禮、蔣在珍、車鳴翼、易少全同叩、敬（念四）印、

中央漢口電　毛光翔頃電何成濬、謂元電奉悉、承示陳（銘樞）蔣（光鼐）兩公領銜眞日通電、極感盛誼、翔服中央、擁護和平、統一之素志、永矢弗渝、對陳蔣諸公通電所主張極爲贊佩、嗣後脅處續有所聞、仍盼隨時賜示、無任盼禱、

黃秉衡回京

本報南京電　黃秉衡一日上午七時由漢乘飛機返京、十一時卽到航署辦公、

邵鴻基到平

調查產銷稅事

本報北平電　監委邵鴻基爲調查產銷稅來平、一日午開冀各縣商會代表會歡迎、邵當報告彈劾經過、並望據理力爭、

京衛戍特黨部

昨改選執監委

本報南京電　首都衛戍部特別黨部一日開第三次代表大會、由谷正倫主席、通過提案七件、並改選執監委、當選者嚴淑民、王公遐、楊鎮亞、曾居農、成先、徐志堂、謝明農等、候補袁思俊、閔世濟、蔣賓輯等、監委當選者爲谷正倫、黃珍吾、金彬煌、呂學書、羅友勝等、候補徐凡、李鐵士等、

吳佩孚將來京

中央重慶電　吳佩孚將離順、取道三台成都東下赴京、

周大文昨就平市長

胡若愚親到辦交代

本報北平電　周大文一日晨到市府就職、胡若愚親到交代、周對胡代理表示感謝、並望各方以助胡者助己、

中央北平電　周大文一日晨十時到市府視事、俟中央派定監誓員後、再定期宣誓就職、

蔡元培對故都感想

材料豐富適宜研究

蔡定今日離平南旋

本報北平電　蔡元培定二日返京、頃語記者、中監全會未定期、粵事須由全會決議處理、想贛匪剿滅、粵事自解、對禁烟問題、表示中央無開禁意、設查緝處、或係漸禁辦法、此次南返後、擬長留京、北平地方安定、材料豐富、適宜學者研究、

張靜江辨正訛傳

杭報紀張對禁烟表示非事實

▲莫干山來電　上海民國日報、頃逕鶴兒赴莫干山養病、過杭匆匆、並未接見任何賓客及記者、乃到山後、讀卅日杭民國報載有鄙人對禁烟問題表示之新聞、實深駭異、此項紀載、全無依據、絕非事實、顯係臆造之詞、除另函該報更正外、深恐各界因誤傳課、用電貴報聲明眞相、敬懇賜刊公電欄、以正視聽爲感、張靜江叩東、

劉峙派員慰問張疾

韓復榘電張爲國珍衛

本報北平電　劉峙派豫省委劉耀揚一日到平、視張學良疾、

中央開封電　劉峙派省委兼保安處長劉耀揚赴平、慰問張學良病、劉於三十日六時搭車赴鄭轉平、

本報北平電　韓復榘電張學良爲國珍衛、張復日漸平復、

本報北平電　龐炳勳二十八日電張學良、矢志服從、張覆電慰勉、

平約法宣傳第四日

蔡李兩中委講演約法要義

本報北平電　一日爲平市黨部約法宣傳週第四日、晨九時請蔡元培李煜瀛講演、到各界代表五百餘人、陳石泉主席、蔡對約法四五兩章逐條講解、謂訓政時期、要在實行約法、完成地方自治、達到憲政、李謂職業教育最重要、國民生計國民教育兩章應貫通發展、使人人受教育、有職業、

傅存懷到濟任務

清理晉軍在魯款項物品

本報濟南電　前閻錫山行營總參議傅存懷一日晚由濟北上、據談、余二十六日到濟、爲清理前在魯款項物品等、並無公幹、本不預備晤韓復榘、因韓昨知余來、故與韓及蔣伯誠等相晤、擬先到津望友、再往平返晉、

共黨紛集廣州活動

倚汪精衛爲護符

本報香港電　附共工人紛謀恢復工會、施卜黃侠生分赴佛山韶關活動、何鍚趙炳杜橋等應汪精衛回粵、揚言僞政府扶植（？）勞工、各行工會均須組織、幷由赤化份子主持糖麥工會、開始組織、迫工人五日內登記、共黨王漢朱栗復亦有回粵訊、

川將領忙於會議

李其相又發起「順慶會議」

中央重慶電　李其相自楊森返廣安後、卽發起順慶會議、維持北道和平、現正積極籌備、田頌堯亦將派曾南夫代表出席、

藏事可望和平解決

青海活佛建議辦法二項

本報南京電　諶雲山返京後、一日赴蒙藏會、報告赴藏經過、三日赴國府、呈遞達賴呈文、據談西藏內部安謐、無英人在該地經商、藏軍人無英人指揮、其常備軍隊約七千、喇嘛軍及民衆前緊急時、臨時召集、共有槍六七萬、達賴下有藏王、現一般民衆極願傾誠內附、謀與中央合作、政府以和平方式解決康蒙糾紛、實爲得當、此時如能派一熟悉邊情專員前往接洽、必有結果、

本報南京電　青海納嘉酒班智達活佛已抵京、一日電蒙藏會報告、由平轉道來京、並擬具調解康藏事辦法、（一）在宗教上派除達賴與班禪嫌怨（二）阻止藏軍犯康、俟調班禪後進行、

中央重慶電　康藏糾紛、藏方將派捆蛋噶命爲代表、唐柯三表示中央對大金寺案決和平解決、免礙藏事協議前途、

中央南京電　諶雲山一日抵京、謁馬福祥遞達賴呈文、並報告入藏經過、到國府遞呈、在京留一星期、返滬、

日軍謀永久踞滿洲

編一長駐之師免除瓜代之煩

路透東京電　軍事院已試行議決編一長駐滿洲之師、以免每隔一年瓜代之煩、

收回滬法廨協定

法代表候訓令簽字

本報南京電　司法院參事吳昆吾一日語記者、收回滬法公廨交涉、法代表甘格林剛有口頭報告、謂法政府訓令日內到達、稍緩三四日當可簽字、協定內容較改組公共租界臨時法院協定、不僅條件方面爲進步、卽文字方面亦較爲精密優越、

津市營業稅開徵

商會要求用包辦制

本報天津電　省市營業稅一日起開徵、津商會以產銷稅尙未撤銷、特難承受、特召開賦稅研究會、討論應付辦法、結果、決照平市徵收手續、由會包辦、財政廳已有允意、

中蘇會議

定四日續開

本報南京電　外部接莫德惠電、二十九日中蘇十一次會仍討論東路暫行管理問題、定四日續開會、

提案共六十五件、三日晨謁陵、

漢航政局成立

▲局長徐濬銘昨就職

本報漢口電　漢航政局一日正式成立、局長徐濬銘宣誓就職、方達智監誓、徐三十日假普海春宴新聞界、

中央南京電　交部息、滬津漢哈四航政局一日同時成立、幷開始檢驗及登記船舶、

譚院長墓經費

行政院令撥

本報南京電　譚故院長墓建築需十九萬一千餘元、國府第一次會已決議照發、行政院特訓令財部迅予一次照撥、

鐵路警務會議

今日開幕

本報南京電　鐵路警務會議二日下午在鐵部開幕、提案七十餘件、計分章制編練經費獎懲護運設防消防衛生警械服裝待遇等十一類、

中央南京電　鐵路警務會議二日下午在鐵部開幕、代表已到六十餘人、

趙志游到杭

昨晨接任市長

本報杭州電　新任杭市長趙志游二十日抵杭、一日晨偕張葆靈赴市府接收視事、

意使赴北戴河

▲稍憩即轉滬回國

本報北平電　意使華雷一日晨乘北甯車赴津、轉往北戴河、稍憩卽轉滬回國、

美總統停債事件
法國會信任政府
對美覆文上下院先後通過　□□□美法要人談判延期
意國態度光明磊落　英報記載美方否認

三十日巴黎電　法國賴伐爾內閣、復在參院獲得大勝、竟以一九七票對五票之絕大多數、通過信任政府對付胡佛計劃政策之動議、此項辯論、僅數小時、不若衆院之激烈、開會後、總理賴伐爾、即起立答復某參議員之質問、及其要求詳細報告政府態度、賴氏措辭、大約與在衆院相若、鄭重聲明政府、在與美政府談判時、用爲領導之原則、乃認楊格計劃各賠款最後定案、必不可加以侵犯、但鑒於德國財政之艱窘、法國願爲若干臨時讓步云云、最後前總統米勒蘭演說、歡迎德總理與外長之訪法、謂有益於德法之睦誼、但堅主在兩國當軸晤商時、務須要求德國承認波蘭現有疆域、並放棄德奧關稅聯盟、如能締一東歐洛加諾公約尤妙、（國民）

一日巴黎電　停付戰債問題、原定今晨重開談判、因美財長梅隆、猶未接華盛頓新訓令、改於午后舉行、至美政府之遲遲不發訓令者、因欲待其駐德大使、報告與德當軸最近接洽經過、故惟此間政界、對於談判之延期、並不焦灼、社會急進黨報紙、甚至稱談判即告失敗、法政府亦不失望、因屆時可與柏林立開直接談判也、（國民）

卅日華盛頓電　美政府發言人、聲稱法美對於胡佛總統計劃之談判、計有三點主張互異、但美國對其中一點、願爲讓步、其餘二點、則將堅持、（國民）

卅日華盛頓電　意政府照會國務院、謂意國現漸停收七月一日到期各國欠意之債款、又請意國所欠之債款、於是日到期者、將以臨時賬款性質儲存於萬國清理銀行、（國民）

卅日羅馬電　意政府今日正式通知德奧匈保四國政府、意國不欲要求七月一日到期之賠款與戰債、倘萬一胡佛總統計劃不能實現、僅可俟後再繳、但同時又通知英美政府、意國照會明日應繳兩國之戰債、意政府此舉、足證其深信停付戰債一年之計劃、縱以德國故爲之延緩、將來定可完全實現、（國民）

一日倫敦電　據美國工黨機關報、每日導報、稱付各國一路入窘境之際、美總統停付戰債一年之建議、唯法氏能其神益、今日該報、登有其政治記者愛偉氏署名之一文、云美政府已照會德國、謂胡佛總統計劃、通告英意及其與停付戰債有關係之各國、謂明渠將立即施行其計劃、而置法國於局外、故法國若繼續拒絕贊同胡佛總統之計劃、則德國將照常付法國應得之賠款、但法國所欠英美之戰債、則亦須照繳、則美國將又稱、如胡佛總統果置法國於不顧、而實行其計劃、則法國將成爲將貸款與德、俾德國得依法國之要求、雖轉法國、而無條件賠款、愛偉氏之說、甚至謂法國前可將此款又歸美、德之款、有不過多一借貸之手續耳、在一年之後、還美國戰債、則此款又歸美、星期前、美政府即已提出此議、當時以爲若法國爲明年須還英美戰債之唯一國家、則其勢不久必單章申請英美、許其緩付、果爾、則其信用反將因此墮地矣、故法國終不能獨處局外云云、（國民）

一日華盛頓電　此間切實否認倫敦報紙所載胡佛總統建議、如法國不久合作、他國並實施其停付提議一說、（國民）

一日華盛頓電　今日國務院官吏宣稱、美政府無意在未得法國完全合作前、實行停付戰債計劃、按此語蓋對倫敦每日導報愛偉氏之紀載而發、（國民）

卅日不魯塞爾電　比政府答復美國停付戰債提議文、今日在此間發表、內稱胡佛總統計劃、爲安定國際大努力之舉、比國謹當接受、無所保留、嗣乃聲明比國於戰時、所受損害、應有賠償之權利、希望胡佛總統實施計劃時、承認此舉、與比國所需之特殊地位及利益有調和之必要云云、此間外交界、以比國雖已規此複文措辭之極強硬反對、而能表示可以接受態度、未有特殊保留、咸表滿意云、（路透）

西班牙
瑪拉加工潮平息
臨時戒嚴令撤銷　□廢后抵英倫亞方朔往迎

三十日瑪拉加電　西班牙瑪拉加昨日開始之總罷工風潮、現已平息、臨時頒行之戒嚴令、現將撤銷、（路透）

三十日倫敦電　西班牙廢后、今夜由巴黎抵此、廢王阿方朔等在車站相接、旋即往蘇新頓宮、（路透）

猶太復國會開幕
蘇柯祿大會主席　瑞代表致歡迎辭

三十一日巴塞耳電　猶太復國會、第十七屆世界大會、今日在此開幕、公推執行委員會主席蘇柯祿爲大會主席、到二百五十代表、千餘來賓、瑞士政府代表首致歡迎辭、國際聯盟秘書處代表、丁局代表、與英國大使署代表等、均有演說、主席致開會辭時、及論巴勒斯坦時局、謂阿剌伯人之反對、不僅違反國際義務、且非阿剌伯人之最大利益云、（國民）

匈國會選舉
政府黨可望勝利
國選第二日席次已佔多位

三十日匈京電　匈國會選舉第二日、兩政府黨所得席數、更多於第一日、目下兩黨、在國會二百四十五席、已獲得一百六十四席、佔三分之二以上、大多數因此培恩倫伯爵之內閣、更穩固、

德共黨
暴動被拘
共獲三十一人

一日柏林電　柏林有共黨與警察巷鬥、擾攘全夜、擊斃警察一名、共產黨一隊示威遊行、搗毀美領事署及附近房屋之玻璃窗、警察在全城各處彈壓暴動、拘獲三十一人、（路透）

美國
盛暑成災
死者已達五百人

三十日紐約電　直接與間接死於美國現有之熱浪者、共達五百人、昨死一百三十人、芝加一埠竟死一百二十六人、有數州牲畜紛紛倒地而死、田禾多呈枯萎象、跳虫甚多、惟氣候有與此相反者、華盛頓州之山境大雪兩小時、而甘特基有厥史所無之大風、房屋樹木多被摧毀、電線已被吹斷、全鎭漆黑、傷數人、（路透）

法國
新船試水
設備宏大

三十日巴黎　法國輪船公司、所定造之第四艘馬達船阿拉密斯號、今日在圖倫試水、此船計載重二萬一千噸、預備行於遠東、有游泳池、網球場、冬季花園、及特殊通氣等設備、（路透）

日無產黨
昨開協議會

一日東京電　無產黨合同協議會、昨夜八時半開會協議之結果、決定下列數項、一、黨首、依社會民衆黨之提議、暫行缺員、書記長之選任、則一任之大衆黨、（大體決定推大衆黨之現書記長三輪壽壯）二、黨名、定名爲全國勞農大衆黨、三、黨之綱領政策規約等、採用常任委員會案、四、運動方針、委諸特別分委員會、五、合同大會定七月一日、在勞資協調會館開會、六、分委員、定百四十名、其選出比率、與中央執行委員同樣、以地方聯合會黨員數爲比例、久懸不決之三黨合同、至是始完全解決、無產戰線從此統一、（電通）

緬甸現狀
英邊恩報告

三十日倫敦電　印度事務大臣邊恩、報告六月二十七日以前一星期之緬甸現狀、謂大局現漸有起色、各處多擊散亂黨、緬人攻擊印人情事現漸減少、但出境印人仍甚多、政府大赦令頗爲人歡迎、財政狀況無甚變更、耕種刻進行尚好、惟有數處不許佃戶代耕印人所置之田云、（路透）

環球飛遊之
美飛行家
即回紐約

三十日愛特蒙敦（加拿大）電　美飛行家濮斯特與迦蒂、自范朋克出發、飛行烈風猛雨中、以每小時一百七十五哩至二百哩之速度、於今晚七時五十七分抵此休息一宵、將於明晨三時飛回紐約、途中將在加東降落添油、迦蒂夫人、今日自綠於礦乘飛機、濮斯特夫人亦於今日自奧克蘭荷瑪乘飛機、俱往紐約歡迎渠夫、（國民）

一日愛特門頓電　飛行家濮斯特與迦蒂、今晨三時三十九分由此出發、作環繞全球最後二千哩之飛行、（國民）

法新總統
答謝各國使臣

三十日巴黎電　法總統杜美爾今日躬赴駐巴黎各國大使與公使署、答謝渠就總統職時、外交團所遞賀詞之盛意、自一九一四年以還、法總統之入德大使署、此猶第一次、（國民）

英探險團
攀登高峯

三十日倫敦電　英國喜馬拉雅山探險團、由史密士領導者、已攀登喀美特峯之巔、計高二五、四四七呎、此爲前人所未到過之最大高度、喀美特峯位於印度聯合省之中、乃英帝國境內之第二最高峯、前曾有人攀登九次、皆未成功、（路透）

英下院兩案
一被通過　一被否決

三十日倫敦電　失業保險案、今日在下院三讀通過、贊成票二一六、反對票一六四、此案將失業保險基金之借債力由九千萬鎊、增至一萬一千五百萬鎊、（國民）

三十日倫敦電　今日下院以二八〇票對二〇〇票、否決前保守黨閣員愛梅立所提出之財政案新條文一節、此條文目的在擴張糖業現在所享之優待、俾扶助西印度諸島、財政次官稱、財政大臣史諾登不能接受之、以其損失國家收入二百萬鎊、且與政府政策不合也、（路透）

魯實業廳組竣
預定昨日成立

中央濟南電　農鑛改組實業廳已完竣、三十日呈省府、擬一日成立、暫借用農廳印信、

漢市府昨移交

▲舊職員給薪遣散　中央漢口電　劉文島卅日召集會議、討論漢市移交及遣散市府各職員辦法、決定遣散職員、給月薪兩月、定一日起開始移交、新市長何葆華接收、

津市各區黨部
籌備員昨就職

本報天津電　市各區黨部籌備員一日晨在市黨部宣誓就職、劉不同監誓

平古物保管會

▲阻中法考察團前進　本報北平電　平古物保管會以褚民誼忽電稱糾紛解決、直往哈密、一日通電各方阻止前進、

豫財政不敷

▲原因爲收減支增　中央開封電　豫財廳長萬舞三十日在省府紀念週報告豫財政、自十九年十月十八日起至現在止、收入總數爲三九七萬六千餘元、支出三九六萬餘元、庫存一萬六千餘元、但欠發各機關五六兩月份經費洋五十萬八千餘元、不敷原因、係收減支增、如裁撤厘稅、每月缺念餘萬元、中央協款至四月份止、又月短收十五萬元、且保安費願借營業稅、均保以前所收、現在月收不及三十萬、支出約五六萬元、而各縣局當扣者尚不在內、刻擬切實整理灘地、又營業稅因以投標辦法、較前增加一倍有奇、以後仍有辦法、

豫災民續移黑
第七批到豐台

本報北平電　豫災民第七批連日到豐台者達二七三人、彰德又有四十四人續來、出關期未定、旅平豫賑會二十九日通電、呼籲唐河匪災急賑、

賀匪殘餘無幾
即可殲滅

中央開封電　賀匪竄浙川說不確、省府昨接該縣長報告、謂賀匪自鄂均縣竄出後、即據距均縣百八十里之武當山、距浙川倘有三百里之遙、

中央漢口電　賀龍殘部竄滄洳山軍息、刻祗餘老弱三千餘一帶、連三部五營由均縣人、張灘與李杜中部王團出黃龍勦、即可殲滅、會合團

武陟隕石毀屋

▲石質大堪研究　中央開封電　距武陟縣二三里地、於二十五日晚九時許、忽有形似大圓之隕石由空墜下、大可尋丈、入地丈餘、聲若巨雷、開數十里、附近民房多被震毀、其石成不規則之方形、顏色混雜、爲金屬及礦石結成、入地部分形狀不明、

首都政聞

本報南京電　內部奉行政院令、接收中央地政機關、籌局進行、備處、一日特派司長朱玖瑩接收、因時間關係、尚未點交清楚、定二日繼續辦理、

本報南京電　交部因川藏電政管理局與定章不符、一日令改組、

雜電

本報南京電　導淮會與揚子江水道會商測量揚子江水量

本報南京電　管理中英庚欵董事會定四日上午九時假中大大禮堂開四次董事會、

本報南京電　全國經度測量會議定二日晨開幕、會場假陸地測量局、

蔣主席
激勵官民努力勦赤
▲蔣昨發表誥誡民衆縣長書

南昌通信、蔣主席于二十九日上午七時、偕中委程天放出席省黨部擴大紀念週、到者省黨部市黨部南新兩縣黨部民國市民兩報館孔紹堯姜伯彰劉振擧等四百餘人、由劉常委振擧主席、行禮如儀後、由蔣訓話、大意謂黨員過去最大毛病、在於不負責任、以致赤匪猖獗、勢成燎原、好在中央已下消滅赤匪決心、刻大軍雲集、可操必勝、赤匪當不足慮、惟在此民族黨國危急存亡千鈞一髮之際、各黨員應當與民共生死致力勦匪劇共、庶幾有豸云、次由程中委演說、大意此次劇匪、當團結一致、全體勸員、將赤匪斬草除根、永絕後患、演說畢、乃奏樂而散、時已十時許矣、蔣回行營後、該省黨部全體執監委於下午一時謁蔣、報告過去工作情形、本省黨務狀況、並請示令後進行方針、蔣均有指示、然後辭出、惟自蔣抵贛後、各要人及各將領紛紛來省請示、昨日抵贛者、一、李鳴鐘於昨日抵省後即謁蔣、報告鄂川湘邊各將領勦匪情形、刻下匪共竄踞及各部到達地點、並請示肅清曠賀兩匪計劃、及地方善後、蔣指示頗爲詳細、二、川軍二十二軍長賴心輝、對於中央素來極爲擁護、前雖在宜被扣、然仍不忘勦匪、此次脫險、抵漢後即欲赴京請訓、嗣聞蔣主席在贛督勦、乃搭輪來省、向蔣報告一切、對於川事、亦多所貢獻、三、方本仁前在贛主持軍事多年、贛地情形、極爲熟悉、現奉蔣電召來贛、贊襄一切、對於勦匪軍事、頗有貢獻、四、湘將領劉建緒銜何使命率李覺陶廣王東原各師長及段珩章段南驥各旅長來贛請示、劉等抵省下楊江西大旅社後、比至行營報到、蔣今卅日晨召見訓話、並指示湘東勦匪及湘南防務機宜、開劉等請示後、卽囘湘覆命返防、以便其餘各師旅長分批來省請訓、蔣以各人遠道而來、昨在行營設宴歡宴、方劉韜李諸將領、並慰勞有加、又以路孝忱毛炳文許克祥羅霖等師長、此次在前線勦匪、極爲出力、不克分身、特召見各該師在省留守主任、詢問前線情形甚詳、並囑代電各該師長轉示慰勞矣、惟五十二師副師長涂維藩在南昌代理衞戍司令及保安處長時、諸多不法、蔣得各方控告呈文甚多、並廉得其實際、將其免職、以魯任衞戍司令外、並將涂交軍法處看管、審明法辦、藉以懲一警百、飭軍紀、至於勦匪問題、各部布置調遣均已就緒、何率前敵總司令部於昨日抵撫、各界歡迎極盛、陳銘樞等將領先後來電、對於總攻準備已竣、各部均在目的地候令、總攻令一下、卽可全線進取直搗匪巢也、蔣主席以當此大軍進勦之時、各地士紳應卽出而辦理善後、各縣縣長則當以全副力量協助軍隊進勦、刻除發表告各地士紳及江西各胞書外、並有鹽電通令各縣縣長語極沈痛懇切、原文如下、

（一）敬告江西同胞書

江西同胞、苦赤匪荼毒久矣、比年以來、中央方以兵力次第削平叛亂、大軍未遑圍勦、匪勢乘隙蔓延、與言及此、良用痛心、赤匪以無業流氓、集山林窮寇、裹脅愚夫愚婦、逼迫青年男女、供其利用、任其驅策、所過之地、殺人盈野、廬舍爲墟、善良悉遭誅戮、婦女盡被姦淫、言糧食集中、則民爲餓莩、言均分土地、則田盡荒蕪、馴至人倫滅絕、廉恥道喪、曠古以來未之有也、我人類之所以異於禽獸、爲其有忠孝信義仁愛和平之德性也、今赤匪必欲淪夷人道、汩沒人性、所謂赤化卽爲獸化、此尤人倫之奇變民族之大憂也、赤匪之禍、如此其烈、求其原因、民衆之疏於防範、怯於抵抗、懈於自衞、實亦不能不負其責、非盡乎黨政之不良、團剿之不力也、須知民衆、不能與政府合作、則係教等於具文、民衆不能與軍隊合作、則武力缺其後盾、甚至以畏難苟安之心、居大禍臨頭之日、寇至則富者惟知奔逃、貧者冀其倖免、寇去則尋仇報復、而補牢無術、我無組織、而匪則臨之以嚴酷之紀律、我無守備、而匪則迫之以殘忍之脅威、輾轉再三、善良者非死卽逃、狡黠者則附匪偸生、地方千里、悉委之窮兇極惡之敗類、而失利官兵、文詞飾過、淺識民衆、相驚伯有、爲匪張目、尤堪痛恨、中正受命黨國、忝總師干、督飭大軍進勦以期一鼓蕩平、除嚴申軍令、切責官吏、忠告黨員外、尤望江西同胞、其同奮起、赴鄉里之難、拯家國之危、尤望地方公正者紳、其各挺身負責、共濟時艱、政府必常假以事權、但求有實效、款不處糜、決不使獻身社會者獨任其難、稍感掣肘也、此次剿赤之役、實爲黨國安危之所關、民族存亡之所繫、我同志同胞、爲人類爭正氣、爲人道謀保障、應一德一心、誓滅赤匪、中正深恐耳目不周、民隱不達、特於行營設立納言櫃、凡我同胞、嗣後對於剿匪方策、地方善後、官史失職、行軍紀律、等事、均可盡量密告、中正自當親爲拆閱、採納施行、謹此露布、成使開知、

（二）誥誡各縣長書

蔣總司令昨電省府轉令各縣縣長努力協助剿匪辦理地方善後事宜、原電如下、急南昌江西省政府鑒、并轉全省各縣縣長均覽、江西赤匪猖獗、赤禍慘殘、至今日可謂極矣、推本究源、其故雖多、而地方政治之不良、與夫縣長之不能盡職、實爲最大原因、蓋縣長得人、平時固可消患未萌、臨變亦能堅忍保守、何至任令赤匪潛滋暗長、嘯聚橫行、形成地方之大害、查歷來江西各縣縣長、且能奉公守法、克盡厥職者固不乏人、而不明本身職責之重要、缺乏強毅不移之精神者、亦復不在少數、其平居無事也、惟知苟且偷安、因循貽誤、甚或歛財以自利、舞弊以自肥、視職務如鬼戲、等法令於弁髦、既不知調查戶口以清奸、一籌莫展、致良莠雜處、匪徒有潛伏之機、里閭空虛、盜賊得暴動之隙、尤復擅逞威福、魚肉人民、使政府失民衆之信仰、赤匪得煽動之時機、爲淵驅魚、爲叢驅雀、及其變之作也、乃張皇失措、一聞匪警、便望風奔逃、匪未至而城先棄、民未亂而官先遁、於是匪勢益張、匪餘愈熾、而我江西人民、遂陷於如水益深、如火益熱之中、任令赤匪焚燒殺戮、而無術自救、自拔、言念及此、實可痛心、本總司令此次統率大兵、親臨督剿、小醜赤匪、固不難次第削平、惟地方官吏之政治工作、尤應同時加緊進行、凡匪區之地方善後、及非匪區之事先防範、均非軍隊之力、所能逮、而必有待於地方長官之得力、易收功、嗣後各縣縣長、務須剷除萎靡之積習、激發忠義之天性、求賢薦能、勵精圖治、廉潔自持、勤勞自矢、諸凡關於調查戶口、辦理保甲、組織民團、趕築礪樓、修關道路等地方應行舉辦之事、再須根據命令、依限完成、本總司令當親出巡閱、或派要員、分途考核、并於剿匪有關各區域、設立黨政委員會分會、就近監督指揮、如有奉行不力、借故推延者、不僅撤職、且加嚴懲、至若赤匪臨境、尤應激勵閫警、糾合人民、竭力固守、誠能若古人賢吏、各具城存與存、城亡與亡之決心、則匪風必熄、民命得保、本總司令當申請政府特予優獎、如有縣長局長因守城而陣亡者、當須予以優典重卹、至若聞警棄城、希圖苟全性命、則一經拿獲、必處極刑、卽令其本身逃匿、亦必將其保人與家族抵罪、本總司令言出法隨、決不絲毫假借、各縣縣長與公安局長等、有地方守土之責者、其各凜遵毋違、蔣中正政豔印、

平市各界
擧行剷赤宣傳大會
決議擁護蔣總司令澈底剷赤　並電贛慰勞前線討赤匪將士

北平社訊、平市各界昨日（二十七）在市整委會擧行剷赤宣傳大會、到各機關團體代表、及市整委會全體工作同志、共五百餘人、由于學忠主席、詹子明司儀、開會如儀後、由陳石泉報告、馬愚忱相繼講演畢、主席宣讀大會提案、全場鼓掌、一致通過、空氣甚爲緊張、茲將各位演詞、大會提案、分誌如左、

陳石泉報告

主席、各位代表、各位同志、今天北平市各界擧行剷赤宣傳大會、我們知道、赤匪嘯聚湘贛兩省、不僅是我們國內的局部問題、實在是我們民族前途很危急的一個問題、也是我們國家前途很危急的一個問題、所以我們覺得目前我們要勦滅赤匪不僅是政府方面要努力、尤其是全國的民衆都應該幫助政府、同心協力地努力、然後才能成功、最近中央政府、抱着決心、誓於最短期間、把赤匪消滅、來挽救我們民族、和我們國家的危亡、並且蔣總司令也親赴前方、督率數十萬的軍隊、從事圍勦、中央既然有這樣決心、有這樣毅力、爲民衆除害、我們站在民衆方面、自身應該如何的振奮起來、共負勦滅赤匪的責任、協助政府、在最短期內、殲滅赤匪、那麼赤匪是什麼樣子的情形呢、我們知道、赤匪的組合、一方面是所謂中國共產黨、勾結國內的土匪、失意的政客、軍閥、騰起擾亂情形、成一種反革命大集團、來殺人放火、擄掠姦淫、破壞社會秩序、而其背後又有赤俄來指揮操縱、所以我們相信赤匪問題、不是國內一個小的問題、而含有國際性的一個問題、自從民國十六年以來、直到現在、中央調集國軍、設法剿辦、無如國內反動的軍閥、先後叛變、中央爲勘平叛亂起見、不能顧及剿匪工作、遂予赤匪以絕好的機會、於是湘鄂兩省、匪勢漸漸的猖獗起來、焚燒刼淫、瘡痍滿目、現在我們看到湘贛兩省人民所受的痛苦、聽到慘殺焚劫的情形、沒有不滴下淚來的、至於匪區的民衆、都被他們脅迫、加入反動、只有年歲老的穿大褂的、沒有附逆、統統被它們屠殺了、其男的女的、壓起都被脅迫附逆、焚燒劫淫、所至十室九空、在座的各位同志、有的是江西人、有的是湖南人、對於赤匪荼毒的情形、大概都很清楚、每一談到赤匪在江西湖南屠殺的慘酷、無不色然而憐、眞是談虎色變、赤匪的毒害、還不僅在物質上有形的損失而已、蓋它們處心積慮、所蓄的陰謀、更是可怕的、它們一方面利用蠱惑的欺騙手段、誘一般青年男女、務使威迫利誘、盡入彀中、同時又麻醉青年男女的思想、脅迫他們走同反革命的路子來破壞、我們社會的基礎、就是家庭、至家庭的新生命、就是青年男女、現在赤匪既然煽惑一般青年男女來自由縱慾、破壞禮教、戕害身體、作種種反叛家庭的慘暴舉動、那末我們社會唯一的基礎家庭、就被它們消滅了、其次赤匪又感一般農民工人暴動屠殺、它們一方面拿沒收土地等等的口號、誘惑農民、嗾使他們抗捐抗稅、一方面又嗾使以增加工資、來誘惑工人、使它們罷工、赤匪圖各地的騷動擴大來破壞社會的安寧、排毀鄉村的經濟、和城市的經濟、而達到它們所謂赤色恐怖的目的、我們知道、鄉村的經濟和城市的經濟、一旦被它們破壞、一般商人工人農民、統統就沒有事可做、於是便形成一種混亂的現象、這樣不但達到它們所謂赤色恐怖的目的、並且還可以引起世界經濟的恐慌、爲什麼呢、中國是世界各國工商業最大的一個銷售場、倘是中國社會基礎、都被它們破壞、則世界各國的生產、便沒有銷路、於是間接的就影響到世界各國工廠均陷於倒閉的境地、既然能夠引起世界經濟的恐慌、而它們所謂赤色恐怖的目的、也就可以達到、赤匪的陰謀、既然是這樣的狠毒、所以爲民族的前途着想、爲國家前途着想、凡是他們全國民衆、都應該振奮起來協助政府、來撲滅赤匪、今天北平市各界發行剷匪宣傳大會、意義非常重大、第一要認清剷滅赤匪不僅是政府方面的問題、而是我們全國的民族責任、現在赤匪雖然猖獗湘贛諸省、其它各地、尚未蔓禍、但是若不迅速剷滅、那末赤匪的蔓延、將不知伊於胡底、所以我們大家要認識剷匪的荼毒、現在政府既然決心根本殲除赤匪、我們全體民衆、都應該負起責任來協助政府、努力兇剷、才能撲滅赤禍、這是我們今天擧行剷匪宣傳大會的第一個重要意義、第二、我們要揭露赤匪的陰謀、和赤匪荼毒的情形、使著一般民衆都認識清楚、三、同時、要使着一般民衆知道、我們要挽救我們民族國家的危亡、非大家一致負起責任來、努力撲滅不可、所以今天我們擧行剷匪宣傳大會以後、每個同志、都應該儘量地揭露剷匪的陰謀、使北平市的市民、都負起責任來、並且領導華北的民衆、一臨的協助政府、羣策羣力、撲滅赤匪、希望今後能夠在最短期內、能夠根本織除赤禍、

○……○ 電一 ○……○

南昌探投蔣總司令鈞鑒、赤匪爲禍、甚於洪水、近年以來、湘贛鄂豫諸省、遭匪蹂躪、姦淫屠殺、慘無人道、設不早爲撲滅、則亡國滅種之禍、不難見於眉睫、鈞座謀國心忠、愛民心切、躬率大軍、殲彼醜類、登斯民於衽席、奠黨國於苞桑、凡屬國民、同深感忭、平市沁日擧行剷滅赤匪宣傳大會、出席各界代表五百餘人、全場空氣激昂、一致議決、擁護鈞座澈底剷滅赤匪在案、特此電達、敬希察照、炎暑日臻、並祈爲國珍攝、不宣、北平各界剷赤宣傳大會叩沁、

○……○ 電二 ○……○

南昌蔣總司令行營轉全體剷滅赤匪將士鈞鑒、赤匪蔓延、浸成巨禍、荼毒湘贛、兇殘尤烈、設再任其滋蔓、行見國亡種滅、不遑、我全體將士、奉命追剷、爲黨國除凶害、爲民族求生存、躬冒炮火、忠勇奮發、數月以來、匪勢日蹙、皆諸將士艱苦之所獲、凡屬國民、同深感紉、沁日擧行剷赤宣傳大會、出席各界代表五百餘人、全場一致議決、慰勞前方討赤將士在案、特此電達、諸希察照、尚希繼續努力、澈底滅赤、登斯民於衽席、安黨國於磐石、臨電神馳、毋任慰禱、北平市各界剷赤宣傳大會叩沁、

嫩江汜濫
十六村鎭成澤國

（龍江特訊）前數日、自嫩江航行來省之船工言、甘河、奎勒河、訥河、格尼河等、受伊勒呼里諸山山水汜濫影響、將來恐發現空前大水、吾人初聆斯言、疑信參半、詎料果不幸而言中、連日以來、水勢暴漲、平均每日水漲一尺八九、以致拉哈站、東陽鎭、河南屯、訥河、大河淺、奎勒淺、學田、局屯、開花淺、都魯門淺、金、伯四呼淺、剖花淺、多屯、鍬古拉、伯爾起、柳大村、嫩江縣等、沿江十六鎭、瀕成澤國、房屋損失約在三千間左右、牲畜淹斃不計其數、兩岸青苗全被淹沒、平地水深一丈、秋收完全絕望、冲失木排、達四千餘張之多、人口有若干損失、尚不得詳、省城附近、如跑馬場北江沿、藏書樓一帶、汪洋波瀾、一望無際、省立第一師範學校、爲藏書樓舊址、地處高聳、現已被水包圍、校友園已改爲嗎夷行營、該校運動場跑道設備、悉沒於水、與陸路交通、完全隔絕、一般摩登學生、以吾國素有東亞病夫之綽號、欲雪此恥、非鍛鍊身體、不足以達此目的、現下陸地既被水力接收、而運動又不可一日無、遂利用天然游泳場、紛紛競游、以諸態畢陳、狀至樂、以不虛此寶貴光陰、及焉夷之惠、未受損失、尚可利市者、爲游艇、吾人久居黃沙城中、飽受風沙之苦、今者水勢浩大、船隻直達公園、一般西裝革履之摩登女子、及時髦女郎、莫不攜其意中人、……距水面祗一丈餘、洮昂路所經之哈爾噶江橋底、距水七尺、來往船雙均倒梳渡、過、大興站一帶鐵路、將被冲毀、路局現正設法預防、嫩江一滯所有絹房、完全回省、故魚由一角三斤漲至每斤三角五分、省城慈善機關、及關帝廟、龍華寺、大仙堂三教寺、延請僧道、於本日設醮嗶經、祈求退水、江省地方馮敝、巳屬不堪、而復羅之以水、天苦吾民、爲之奈、

屈臣氏汽水公司

道歉

敝公司自採辦各國名廠最上原料、悉心配合、一再改良、精製各種汽水、清潔衞生、味美汽足、滿荷各界歡迎、……屈臣氏汽水公司啓

（一）出品特色　檸檬水解渴消食　橘子水香甜潤肺　沙示水去濕清血尤能除祛花柳熱毒　可口可樂味雅滋潤飲之心神爽快

（二）地點　收發總廠　匯山路八十六號　分發行所　江西路三二七號　霞飛路尚賢坊口

營業時間　每日　上午八點至下午六點　星期日　上午八點至下午一點

電話　五〇四八五　一二〇七二六　三五〇五六六

CHINESE OPTICAL COMPANY

精　益

OPTOMETRISTS & OPTICIANS

戴眼鏡爲目光計　請戴精益眼鏡

驗光準確　儀器精良　品質高尚　價格公平

總公司　精益眼鏡公司謹啓

朱晉太和

著名烏鷄白鳳丸

救急品　正氣丸　痧氣丸　紅靈丹　回春丹　行軍散

有本號太和丹不怕痧嘔

上海棋盤街

上海北平 飛渡三峽 蜀道不難 隔日可到

京平綫　注意　此綫因換用新發動機暫停飛行不日即將復航

滬宜綫　現仍照舊飛行一俟新機運到即將開始搭載乘客天津亦將設站停落

上海至四川內地航空郵件　兩日便可到達時間經濟莫此為甚價目表及時間表等函索即寄

展長經萬縣而達重慶

中國航空公司啓　上海廣東路二號　電話一一〇九三、四、五

上海市工務局 招標承辦市政府新屋內部設備

招標項目　(一)冷熱水汽管暨衛生工程(二)電綫工程(三)全部鋼窗

圖樣說明書　自六月廿三日起至七月三日止願承辦是項工程者得向南市毛家弄工務局正式報名隨繳承辦工程經歷及證明文件凡經審查合格者自七月六號起即可向工務局領取圖樣說明書

開標日期　七月十五日下午二時在工務局大禮堂當衆開標

蔡維新啟事

查鄙人曾於本年四月二十九日簽給三樂堂之定洋收據查該收據內載所有坐落美租界匯山路上邑二十三保十一圖一字圩第七百三十五號方單戶名蔡德勝計地一畝六分三厘三毫出賣與三樂堂為業原中蔣維周雙方訂定收淨實足價洋八千元先收定洋五百元訂明於二十天內成立賣契如得主過期定洋作廢等字樣該收據並由夏晉畦律師在場證明茲查三樂堂方面逾期已近兩月而上項契約延不履行該收據當然失效特此登報聲明此啓

兩江女子體育學校 招生

原有　體育師範科　舞蹈音樂科

增設　體育領袖班　童軍訓練班

體育師範科　招收第十四屆新生插班生二三屆　舞蹈音樂科招收第十屆新生

體育領袖班　養成女子體育人才為出類拔萃之體育領袖凡高中肄業或師範學校舊制中學畢業者皆可報名入學

童軍訓練班　中國童子軍司令部立案以造就女童軍教練為目的凡高中或師範學校舊制中學畢業者皆可報名入學

科別與名額

報名與考期　報名即日起　考期第一次七月二十日第二次八月十八日亦可隨到隨考

章程與校址　章程函索附郵四分　校址上海西門大吉路

校長　顧陸禮華

留美博士主任 南洋男子女子暑校第十一屆招生

招收小學五六年級初中一二三年級生凡有上項程度經各縣教育局保送者得免試入學並得減費一半畢業生得介紹各業任教

校址上海北四川路底同濟路南洋商業高級中學及南洋女子高級中學

考試分七月五日及十七日兩次　即日起報名　章程函索附郵三分半

上海市教育局立案 上海幼稚師範學校 招生

上海中學　高中一二三年級生　初中一二三年級生

上海小學　各級插班生

上海幼稚園　四齡兒童　寄宿生

校址　上海西膠州路潘園

校長　陳濟成

上海市教育局立案 上海市北中學暨小學招生

原名市北公學　中學部　小學部　女

考期七月十五日備由各縣教育局保送或領有曾經市教育立案學校之成績報告單及畢業證書者得免試入學按照程度分別插班又本屆高中部設免費學額念名計（高三）十名高二二五各名凡革命先烈遺族或貧寒子弟經各級黨部或教局證明者得報名應試備有投考簡章函索即寄詳章須附郵四分　寄宿生五元減學生兩元

中學部　高初中各級預科

小學部　均分高小初小三天考試　各級（比照小學四五六年程度）即日起報名隨繳證金（一元）八月念七日開學

校址　閘北永興路

校董會主席錢永銘　校長唐乃康

市教育局立案 培明女子中學 招生

學級　高中普通師範職業等科　初中各級　小學各級

章程　函索附郵二分

保送　凡由黨部及各地教育機關保送者得免除一部分或全部入學試

暑期學校　七月一日開校

免費　本校為救濟寒苦學生有志向學起見特設免費學額卅名

轉學　凡持有轉學書成績單或證明文件經本校審查合格准予轉學

校址　第一院麥根路　第二院武定路

大夏大學招考男女生

(一)大學部　文理教育商法各學院一年級新生及二三年級轉學生　(二)師範專修科第一年級新生　(三)大學高中部一二三年級及預科新生　(四)附設女子幼稚師範學校第一年級新生

報名日期　即日起

考試日期　七月十一十二兩天

章程　函索附郵

校址　梵王渡中山路（在西藏路白克路乘本校公共汽車直達或乘電車至曹家渡僱人力車達本校）

上海市立務本女中第二屆暑期學校招生

宗旨　利用暑期補習學程指導升學考試並設教育學程以供小學教師進修之機會

年級　高初中各級

報名日期　即日起至七月十日止

修業期限　六星期自七月十五日至八月廿六日

獎勵　選習各科經考查成績俱優等而品性優良者所繳學費全部發還

校址　西門黃家闕路

國民政府法規彙編第八輯出版通告

印鑄局編印

定價表　第一編（即前第一至第四輯合刊）每冊六元　第五輯一元二角　第六輯八角　第七輯一元二角　第八輯一元二角

發售處　南京國民政府文官處印鑄局發行所　國民政府公報發行分所

私立惠中中學暨附屬小學招生

（級別）高中文科一二年級　初中各級　高小五六年級各十名

（考期）七月九日十日兩天　均須於上午八時到校

（報名）即日起至七月七日止須照本校章程第八條

（章程）附郵十分函索即寄

（校址）上海西門斜橋

上海市教育局立案 私立華華中學暨附屬小學校招生

學級　高中商科一二年級　初中各級　附小各級

考期　七月十八日上午九時

報名　即日起

章程　函索即寄

校址　上海霞飛路

校長　戚正成

蘇州中山體育專科招生

（資格）投考專科須高中畢業　師範科須初中畢業

（學額）專科第十三屆第十四屆插班生各十名　專科第十五屆師範科第一屆第二屆新生各四十名

（考期）第一次七月十號至十五號　第二次八月十號至十五號　均上午九時起

（開學）九月一日

（校址）蘇州胥長洲署內

校長　朱重明

大同大學招生

(一)大學部　文理商各科　(二)中學部　高中普通及文理商各科　初中各班　(三)專修科　英文數理及測繪

報名　報考者於八月十五日以前攜帶最近四寸半身軟片二張到上海南站路本校填寫報名單（或先期函索）並繳驗文憑證書報名費一元證金五元

考期　八月十七十八兩天

暑期學校　七月六日起

簡章　函索即寄

校長　曹惠羣

教育部核准 校董會立案 文化學院 上海第二院 招生

科系　法律政經各系新生及二三年級插班生

考期　七月十三十四兩日在江灣路一〇九號新院址舉行

報名手續及考試科目　函索章程附郵一分另印本院一覽函索附郵票十分

院長　李培天

上海市教育局立案 愛國女學招生

科別　體育部・高中普通科・高中師範科・初中部・小學部・均收新生及插班生

考期　第一次定於七月二日三日舉行

報名　即日起

章程　函索

校址　到校路由　由寶山路口乘車至北站越鐵路北行即是

校長　季通

上海美術專科學校暨暑期學校招生 男女生

系科　中國畫科（花卉山水）　西洋畫科（人體油畫木炭石膏）　藝術教育系（圖畫音樂）

報名　自六月二十日起至八月十三日止

考期　（第一次）自八月十八日起至八月二十日止　（第二次）自八月念七日起至八月念九日止

章程　函索附郵四分

校址　上海法租界菜市路四四〇號

暑期學校　開學七月三日

校長　劉海粟　代理校長　王遠勃　主席校董　蔡元培

上海市教育局為舉辦第二屆暑期學校通告 上字第卅二號

入學辦法，詳載教育週報第一百一十期，凡本市各小學教員、具有本科師範畢業以上資格者均應于七月二日前來局報名，特此通告

民國二十年六月二十九日　局長徐佩璜

臨榆長城煤礦公司緊要啓事

查上海及江浙各埠經敝公司所產之煤向由九昌公司包銷敝公司與九昌公司訂約履行在案不意於六月十九日利和公司船運煤到滬……特此登報聲明

房屋成交聲明

茲有批租基地一段坐落上海邑二十三保十五圖……恐有未明特此登報聲明

遺失農工銀行往來摺

啓者敝處農工銀行往來摺子一扣……除向該行掛失外特此聲明

道歉

前者有奸徒假借本所名義冒收捐款經人誤指鄭少亭現經查實謹向鄭君道歉

軒轅殿啓

交通部上海航政局佈告第一號

本局奉部令處理航政事宜凡在蘇浙皖三省區域內航行船舶關於登記檢查丈量載線標誌並海員航路造船以及核發牌照與出入查驗證等事項概歸本局掌管遵經依法組織定於七月一日正式成立局址公共租界四川路第六號希即知照此佈

中華民國二十年六月二十七日　局長奚定謨

江蘇上寶川崇啟菸酒牌照稅稽征分局通告

本局現已賃定上海小南門外中華路四百八十一號房屋開始辦公於七月一日正式成立並於十一日開徵除分別呈報並函合外仰菸酒業商人等一體知照特此通告

上海市商會定期換給會員証書及會員代表證通告

案查會員證書及會員代表證照章每年換給一次換給證書前于六月底截止其效力並希各會員及會員代表對於此點詳加注意如本年會費尚未繳付者應於換領證書時將應繳會費隨繳否則新證暫行停換惟希公鑒　訂於七月十一日起換給

實業部江浙區漁業管理局啓事

本局成立以來於所轄江浙兩省區內並無設立分局或委任人員往各處……近有奸刁之徒假借本局或以前財政部江浙漁業事務局委任職名義多方招搖撞騙實屬不法已極用特重行聲明嗣後如有前項情事發生務望商民人等隨時扭送當地官署或逕送本局從嚴究辦以儆刁頑而彰法紀

京滬滬杭甬鐵路廣告

本路現擬招商投標承辦滬杭段客車列車上售賣中西報紙事宜期限一年自七月一日開始所有投標書格式及招標章程可向上海北站本路購料處取閱每份收費一元此佈

上海市工務局招標承辦工程材料通告

本局前以築路工程需用砂石等材料甚多曾於上年六月間將一年內需用數量招商投標承辦在案茲查合同定期業將屆滿特再將此後一年內需用材料數量繼續招商投標願承辦者可於七月七日起來局領取章程十日起領取標單照章投標准於七月十五日下午二時在局當衆開標特此通告

茲將材料種類及一年內需用數量開列如下

寸半子	約二・九〇〇立方公尺（約一・〇〇〇方）
四分子	約二・九〇〇立方公尺（約一・〇〇〇方）
大石塊	約二・九〇〇立方公尺（約一・〇〇〇方）
黃泥	約二・九〇〇立方公尺（約一・〇〇〇方）
小方石	約一・五〇〇・〇〇〇塊
長方石	約一〇・〇〇〇塊
碎磚	約五八・〇〇〇立方公尺（約二〇・〇〇〇方）
八分子	約一七・四〇〇立方公尺（約六・〇〇〇方）
石屑	約八・七〇〇立方公尺（約三・〇〇〇方）
黃沙	約二・九〇〇立方公尺（約一・〇〇〇方）
彈街片	約一四・五〇〇立方公尺（約五・〇〇〇方）
雙側石	約四・五〇〇公尺（約一・四八〇丈）
煤屑	約八七・〇〇〇立方公尺（約三〇・〇〇〇方）

以上數量因事實上之需要均得增多或減少三分之一

上海市工務局為查驗營造廠登記證並換發新證通告

案照本市營造廠登記章程第六條內載登記人每年應將登記證報驗一次由工務局換給新證發還報驗日期自七月一日起以一個月為期在此期內概不收費逾期須另繳手續費一元等語現查本年七月轉瞬即屆所有各登記營造廠應即遵照上開條文將所領登記證於七月三十一日以前持送南市毛家弄本局第四科登記股報驗換領新證同時並仰攜帶正式書柬圖章在局留存印鑑合行通告幸勿稽延自誤特此通告

中華民國二十年六月十九日　通告第一一一六號

中國科學社明復圖書館啓事

日來有用「上海明復圖書館」名義、寄遞印刷品、該項印刷品、與本社明復圖書館絕無關係、因恐各界誤會、特此聲明、

民國二十年七月一日

中國國民黨江蘇省黨務整理委員會通告第一八八六八號

查三民主義爲中華民國教育最高原則、對於國民教育關係至爲重要、茲爲明瞭江蘇全省各中等學校黨義教授成績、並獎勵學生加深研究黨義起見、特舉行全省中等學校學生黨義作品競賽、務希本省各中等學校學生踴躍應徵、恐未週知、特此通告、附江蘇省黨部舉行全省中等學校學生黨義作品競賽辦法、一、舉行黨義作品競賽、以獎勵學生研究三民主義闡揚總理遺教爲宗旨、二、舉行黨義作品競賽關於文書庶務等事項、由省黨部宣傳科派員主持、關於作品之評閱獎品之分配、由省黨部聘請專家五人擔任、三、競賽作品之範圍、(一)論文(二)文藝創作、四、徵集方法、(一)由省黨部函請教育廳分別函令全省各中學校通告各該校學生應徵、(二)由省黨部通令各縣黨部勸導各校學生應徵、五、競賽作品之評判、分甲乙丙三等、甲等取五人、乙等取五人、丙等取十人、按下列標準發給獎品、(一)甲等以每千字三元至五元之值贈給獎品、(二)乙等以每千字二元至三元之值贈給獎品、(三)丙等以每千字一元至二元之值贈給獎品、但以用於學費爲限、六、取上列各等作品、除發給獎品外、並擇尤發給獎狀、及送蘇報徐報發表、作品須由各原學校證明、彙送省黨部、七、作品徵集自七月一日起至九月底截止、八、評判規則另訂之、九、本辦法由江蘇省黨務整理委員會議通過施行、

注意預防霍亂

不可吃生水及生水做的冰及生水過的切開瓜果
不可吃生水做的荷蘭水、酸梅湯、冰淇淋等物
不可吃蒼蠅叮過的東西、大家要認眞撲滅蒼蠅及蚊子
在未生霍亂病之前、應當趕快打霍亂預防針
到本局或委托的各分處去打針不用化錢、有三十人以上的團體可請本局派醫打針亦不用化錢

上海衛生局告

中國國民黨中央執行委員會通告

查本黨部工友證章業已改製爲圓形中刻號碼藍邊白心之證章、已于六月八日更換、前發橫長方形工友證章、一律作廢、特此通告

中國國民黨中央執行委員會秘書處通告

查本黨部職員證章、已改製爲圓形直徑三生的米達中刻中央黨部四篆字之銀質證章、並定于七月一日更換、前發之八角立體形銅質職員證章、一律作廢、特此通告

招商局船期

江順快輪准於國歷七月二日（星期四）晚開往漢口沿途各埠均靠
新豐快輪准於國歷六月三十日（星期四）下午五時開往鎮海甯波
遇順快輪准於國歷七月三日（星期五）日十時開往烟台天津

中華書局出版

教育部最近審定

語體新中華初級本國史　鄭昶編　金兆梓校　全二冊　上冊七角　下冊六角

—審定執照第九十四號—

本書編制打破歷來分章項碎的辦法，用歷史上極大的事變做綱領；再就各章下分節敘述那事變的推移，使讀者有綱舉目張的便利。而對於民族分合的由來，民權發達的經過，民生狀況的變遷，領土經界的消長，和文化的發展，以及海通以來所受帝國主義侵略等；尤其注意。使讀者明瞭我民族進化的歷程，及今後應有的努力。書中附有插圖和彩色地圖多幅，教學時便於對照參證。

語體新中華初級中學外國史　鄭昶編　金兆梓 張相校　全一冊　七角

—審定執照第八十五號—

本書敘述東西洋各民族文化的盛衰，及各民族間相互的關係和影響。對於近代史，尤其精詳。凡各民族政治經濟變遷的趨勢，與所以形成現世國際形勢種種因果，都一一加以說明。使讀者認識我民族在現世界的地位，和自己應負的責任。書中附列圖表多種，極便參閱。

語體新中華初級中學外國地理　朱文叔編　楊文洵校　全一冊　八角

—審定執照第八十六號—

本書採用歸納式的編制，全書先分說，後總說。分說之部，就本國所在的亞洲出發，各洲先述地方志，要項地理，事象，用綜合法說明世界大勢，與我國的關係；總說之部，敘述世界的自然地理和人文地理，使讀者明瞭現代人類生活上的重要事實。書中附插圖和地圖多幅，極便對照。

新中學論理學概論　吳俊升編　一冊一元

—審定執照第八十八號—

本書以試驗論理學所分析的思想歷程的步驟爲骨幹；而對於各步驟爲指導，有一部份仍藉助於形式論理，故此書實融合兩種論理學，成一完備系統，文筆明暢，舉例顯豁，極便初學。

高中英文選　蘇州中學教員英文研究會編

—審定執照第九十二號—

全三冊　精裝第一冊一元八角第二三冊各二元　並裝第一冊一元四角第二三冊各一元六角

本書爲蘇州中學教員英文研究會諸君合編，經沈同洽、汪懋祖、胡達人、呂叔湘諸先生悉心校訂，其特點有八：(一)歐美名著，今古兼收，而以富於興趣爲主。(二)每篇首冠以作者小傳，(三)每篇附有詳盡之注釋，(四)難字僻句，注音正確，(五)專門名詞，揭示範文，(六)本文中重要各點，設問討論，(七)全書中附載中文名譯，(八)取材精當，編制新穎，頗能誘發讀者研究文學之興趣，用爲高中課本，固屬盡善，即欲自修英文文學者，亦不可不讀此書。（審定修正本不日出書）

中等農業氣象學　倪慰農編　一冊　三角半

—審定執照第一百號—

本書概論爲普通氣象學，敘述天空現象、地面狀況及應用儀器等，本論爲農業氣象學，詳論氣象學中各項學理、事實，有密切關係於農業者，而推究其利用之方，防災之法。

（申145）

專載

現行考試制度與任用之意義

王用賓在考選會紀念週之演講

考選委員會與高等襄試處，前（二十九）晨九時聯合舉行紀念週，兩部分工作人員，全體出席，由考選委員會副委員長兼襄試處副主任王用賓主席領導行禮後，即演述現行考試制度與任用之意義，計分考試權之獨立，考試權運用之範圍，應考資格之兼容並蓄，分科考試與分科任用，考取人員之儘先任用五點，大致爲疏解考試與任用之精義，亦考試期中一般人士所注意之問題也。爰節錄之，以餉讀者：

考試權獨立　總理五權憲法之創論，考試院早列爲最高考試機關，掌理全國考試銓叙事宜，在昔考試屬之禮部，銓叙屬之吏部，今則皆隸屬於考試院，純粹獨立權之完善證據多矣。至歐美各國，雖亦仿行考試官吏制度，然在三權憲法之下，考法無論如何嚴密，試政終統屬於行政部份，而不能獨立也。按考試法第二條云：凡候選及任命之人員，及應領證書之專門職業或技術人員，均須經中央考試，定其資格，依此規定，非考試及格，無選舉任命資格，與古代及各國之選舉及考試者，正不相同。且非考試及格，即無充專門職業或技術人員之資格，此項人員並非做官，大半即在社會執業，今均須經國家考試，鑒定能力，給予證書，然後得執行業務，以本黨總理之所主張。考試權運用，如此其廣，然後國民有權，政府有能，可以實現，此誠古今中外之特點也。

之資格　考試法第五條規定，得應高等考試之資格，第一二項畢業資格，此與昔之非秀才不得應鄉試，非舉人不得應會試，非進士不應殿試者之正科略同。第三項檢定資格，此與昔之於鄉會試之外，另由學政選拔貢優貢送京朝考之別科略同。第四項專門資格，此與昔之博學鴻詞，經濟特科略同。惟彼僅循年資而進，不復考試，茲則年資僅應考資格之一，尤爲完備。且昔日所謂正科別科特科之考試，皆分別舉行，規則一兼容並蓄，長才易見，倖進難得，劃一多矣。

按考試法第八條，有分科考試之規定，本會依規定之後，已擬第二試高等普通及特種考試條例，約二三十種，皆蓋科學時代，政府所用，社會所求，專門人才，故考試須使各盡其所長。用法第五條規定，任用以其學識經驗所任職務，且考取後，應依公務員任用法第五條規定，任用以其學識經驗，相當爲限。其第九條規定，考試及格人員，應按其所考種類及科目分發相當官署，此亦一顯著之優點也。公務員任用法所規定之荐任職委任職任用資格，其第一款即爲高等及普通考試及格者，雖任用資格，除考試外，尙有考績學資與成績，破格之勳勞，及七年五年以上革命資績，似乎考試及格者之任用之機會猶少，殊不知尙有救濟之道，即第九條此規定，考取人員儘先任用，蓋一有此資格，則不患無任用之途，實優先於他切資格。七審查合格，有荐任職之任用，均須經銓叙部考取人員儘先任用，而後得爲之規定，於是考取人員儘用，考試有得力之保障。再公務員任用法，雖尙未公佈施行，而其內容，已完全規定，本院院務會議，又前次決定，本年一日各條施行之期，於二十年一月一日以上公務員任用之各條，於本年七月爲任用期，其所以委任各人，將荐任公務員任用之期分別相衡，施行日期爲過半數，始有正式考試人員可供任用也。（完）

贛匪區黨政委員會

▲蔣主席自兼委員長　▲適當地點設五分會

南昌通信、蔣主席鑒於贛匪乃一有組織有國際背景之流寇、非等閒土匪可比、專恃軍隊力量不足以斬草除根、必黨政軍三方整個努力方有廓清之望、故在未來贛之先、即計劃設立匪區黨務政治兩種特別委員會、凡贛籍之名流有專門學識及熟悉地方情形者、盡爲搜羅、以充委員、藉收羣策羣力之效、惟爲統一事權節省機關費起見、乃將兩種特委合而爲一、名爲陸海空軍總司令行營黨政委員會、其組織設委員長一人、委員若干人、下設黨務政治兩設計委員會、每設計會設主任一人、委員若干人、擬定各種計劃、呈准委員長及委員會核准後施行、委員會之執行職務、則分秘書處、地方自衛、地方賑濟、考核及黨務政治指導等五處、每處處長一人、下設股員若干人、其組織條例係周佛海起草、早已核准、委員長蔣主席自兼、委員及各處人選亦經發表、（一）委員曹浩森魯滌平程天放、（二）委員孔紹堯劉伯倫熊育錫周利生劉振羣鄭仲武尹敬讓劉作舟巫啓聖（以上爲省黨部委員）陳劍修陳洪蘊段錫朋周利生楊銓仇鰲賀衷寒羅君強、（三）政務設計委員會主任魯滌平、委員王尹西龔學遂蔣笈楊綿仲吳鴻鈞李德釗彭醇士戈定遠淩勉之何其鞏符鼎升王澤民危宿鍾陳國屏平寶善袁良文羣、（四）黨政委員會秘書處處長中寶善、黨務指導處處長段錫朋、地方自衛處長袁良、地方賑濟處處長文羣、考核處長王澤民、以上各委員發表後、蔣委員長即於日昨下午在行營召集各委員開第一次會議、由蔣訓話後、議決要案甚多云、

范浦江到魯訪韓復榘

張學良盡力維持北方大局

濟南快信云、自廣東事變發生後、又適值陸海空軍副司令張學良病患傷寒、就醫北平、一班反動及好事之徒、乘機造謠、挑撥離間、惟恐大局不亂、實則市虎杯蛇、多非事實、現值陸海空軍總司令蔣介石赴贛剿共之際、北方大局安定與否、關係異常重大、山東省政府主席韓復榘新膺魯豫清鄉督辦、對北方治安負有重大責任、韓氏因此事日前曾派農鑛廳長王芳亭代表往平謁見張學良氏、有所接洽、並慰問張病、業於日昨公畢歸來、張學良特派陸海空軍副司令部參議兼平津衛戍司令部參議范浦江（字紹安西人）氏來魯報聘、並對北方大局有所商洽、當於二十七日午後乘二百零一次平浦通車南來、於本日（二十九日）上午十點抵濟、下榻於中西旅館四十三號、記者聞訊後、前往訪問、范氏談話如次、浦江此次來魯任務、可分數端、一爲張副司令在平養病、韓主席（復榘）曾派代表往平慰問、日前張副司令壽辰、韓主席亦有代表到平祝嘏、故張副司令特派浦江前來專誠致謝、再關於大局問題、自廣東風雲突起、張副司令復臥病北平、一班奸徒及反動份子乘機造謠、竟圖擾亂北方治安、破壞和平統一、不謂甲將如此、即謂乙將如彼、挑撥離間、盡其能事、一經調查、皆出捏造、信口雌黃、固不値識者一笑也、最近蔣總司令親往松西剿共、後方治安關係至大、張副司令向以擁護和平統一爲職志、北方謠言雖多、決以鎮靜處之、無論如何、唯一竭盡全力維持北方大局、使蔣總司令無北顧之憂、俾可專力剿共、早清匪穴、以安閭閻、此次東北軍入關、純爲維持治安、鞏固和平統一、蓋近日平津一帶反動份子潛伏甚多、曾迭有共產黨徒散發傳單、故調軍隊以資鎮懾、而安人心、絕非爲對待任何方面及有其他作用、軍隊入關後、一旅駐北平、一旅駐天津、一旅駐廊坊、並未向前方開進、即保定亦未到、設有他意、軍隊當然前進、焉有滯留平津之理、此不待明言者也、石友三事近日雖有傳言、亦全非事實、所有東北軍擬解決石友三及石友三反抗中央、皆係挑撥之詞、追論石友三並無任何舉動、即有舉動、張副司令亦當以和平解決、絕無動兵之理、良以北方連年變亂相繼、人民困苦已極、實不堪再戰、石友三本人因外間對該部多有謠言、特呈請張副司令派員前往點驗該部、以明眞象、張副司令日前派員前往點驗石部、並發給五月份軍餉、業於日前返平、順德情形確一切如常、石友三懇切表示、唯中央及蔣總司令張副司令命令是從、外間一切謠言、當可不攻自破、韓主席現經中央任爲魯豫清鄉督辦、兩省治安負有責任、北方大局依恃韓主席之地甚多、故張副司令特派浦江代表前來、陳達上項意旨、與韓主席共商維持北方大局治安、鞏固和平統一、或有疑慮者、並請韓主席代爲解釋一切、張副司令病體現已痊癒、每日進米粥三次及牛乳等物、現有重要事項、皆隨時請示張副司令、不過醫生之囑、報紙之物暫不令張副司令觀看、張副司令原擬即日出院、因醫生之意、病體既愈十分之九、何必切斷一簣、如在外靜養、恐飲食有不適之處、故仍住院中、不過尙未接見普通賓客、日前已攝一影、送報紙發表、張副司令因病已愈、想及以上各事、故派浦江來魯一行、余到濟後因適主席赴辛莊閱兵、尙未得見、大約晚間或可相見也、

津浦鐵路管理委員會清理欠薪辦法通告

爲通告事、查本路自民國十四年十月路線中斷、迄十七年六月十二日全路統一爲止、南北設局分管、路務所有欠發員役工警薪工辛餉及年終獎金等項、爲數甚鉅、十八年九月會經局務會議議決、對於此項欠薪、規定調查表式、先從清理入手、祗以十九年軍事影響、遂致停頓、現在時局敉平、亟應賡續進行、俾結懸案、茲經製定欠薪調查表及欠薪調查總表各一種、除總表應由各處彙齊所屬各部份請領外、調查表應由本案內被欠各員役工警（在職者限自六月十日起至八月十日止計兩個月、離職者限自六月十日起至九月十日止計三個月）分向原來隸屬之部份請領（例如原在舊津局車務處運輸課服務者、仍向現在之車務處運輸課請領是）、倘原來隸屬之部份已不存在、則應向現在主管該項事務之部份請領（例如從前警務處各人應向現在之警務課請領是）、然後再按照表內各欄及「填表應行注意各點」所載、逐一詳實照填、並將調查表左側所附印鑑票一併依式辦妥、送交各該部份轉呈各主管處、俟各主管處核後、連同欠薪調查總表轉送會計處彙核、再行統籌發還辦法、呈候鐵道部核定施行、限期迫促、務希趕速領表填報、如逾限期、即應俟另案核辦、不在此次調查清理之列、幸勿觀望自誤、特此通告、

THE CHINA CRITIC

中國評論週報

七月二日出版

四卷第廿七期目錄

社評　▲A RAPPROCHEMENT?（記者）▲中國教育上之幾個問題（記者）▲邊疆省之移民（記者）▲邊疆調查之條例（記者）▲評論界之無聊（記者）▲評費唐報告（記者）
專著　▲德國之政黨……張杏根　▲何謂農業進步……J. LOSSING BUCK
小評論　▲論中國雕塑術……全增嘏
文苑　▲夏日消遣談……樊國敏
婦女界　▲DOROTHY DIX and her book……彭望荃
書評　▲東風與西風……林不德孟
統計　▲上海生絲統計　▲一週大事記　▲中報論評　▲西報論評　▲讀者論壇

每冊二角　全年七元　半年四元　三月二元

總社（一）上海北京路五十號中國評論週報
（二）上海卡德路寰球中國學生會
（三）上海及各省商務印書館
（四）各省及各大書坊

淮河流域設水利協會

京訊、導淮會爲推進淮河流域各省水利起見、擬於淮河流域各省、設立省水利協會、並擬定水利協會章程、覓錄如下、第一條、導淮委員會爲促成導淮工程、提倡農田水利、指導人民盡力溝洫起見、在淮河流域各省設立省水利協會、直隸於導淮委員會、第二條、省水利協會、由導淮委員會委員長聘任左列各項人員爲會員組之、（一）導淮委員二人、（二）省政府民政建設實業各廳廳長、（三）地方領袖七八人、（四）水利專家三人、第三條、省水利協會置會長一人、副會長二人、由導淮委員會委員長就會員中指定之、第四條、省水利協會之職務如右、（甲）灌溉工程之興辦及保養、（乙）協議並執行灌溉工程之投資及償款辦法、（丙）指導人民盡力溝洫、（丁）協議並執行招商承辦灌溉工程辦法、（戊）協議溝洫之方式尺度、第五條、省水利協會、興辦及保養灌溉工程、以地方自籌款項爲原則、籌款方法、應報由導淮委員會核准、第六條、省水利協會於必要時、得借商款、借款及償款辦法、均須報由導淮委員會核准、第七條、省水利協會、興辦灌溉工程、除遵照導淮委員會所定計劃外、並得自定補充計劃、但須先報由導淮委員會核准、始得興工、第八條、灌溉工程實施時、應聘工人員、由省水利協會、商請導淮委員會總工程師推荐、第九條、工程補充計劃之測量設計、由省水利協會、商請導淮委員會總工程師派員辦理、第十條、省水利協會之辦公經費、由協會商定預算、每月以三百元爲限、第十一條、省水利協會於必要時、得酌設職員、第十二條、省水利協會之會址、由協會自定之、第十三條、省水利協會會議細則及辦事細則、均由協會自行商定、報請導淮委員會備案、第十四條、省水利協會、得在縣區鎮村地方設立支會、其組織另定之、第十五條、工程完成後、省水利協會會員、及在事員工、均遵照政府法令之規定、分別給獎、第十六條、本會規則自公布日施行、如有未盡事宜、得由導淮委員會隨時修正之、

浙省宣部籌備北伐誓師紀念

業已分函各界會商籌備事宜

杭訊、浙省宣傳部以七月九日爲國民革命軍誓師北伐五週年紀念日、根據中央規定擬具紀念辦法五項、提經第七十七次會議通過、除通令各縣黨部遵照辦理外、並於昨日分函省會各機關團體學校、於今日（七月一日）下午三時、來省黨部大禮堂會商籌備事宜云、

蘇州　拒毒會活動

蘇州通信、吳縣禁烟查緝處、已於昨日（一日）成立、茲悉該處原假玄妙觀方丈辦公、刻以房屋不敷、另賃司前街馬姓大廈爲處址、定四日正式辦公、昨由該處江兆銘處長、委任王鼎丞爲總務股主任、陳鴻觀爲庶務股主任、洪靑圭爲檢查股主任、尙有緝查會計兩股及各股辦事人員、尙未委定、至本縣禁烟查緝處、共設十九分處、已定按照縣自治區設立、各區黨部定期召集全體黨員及地方團體等討論應付辦法外、並於本月五日下午四時、特開拒毒緊急大會、而地方人士丁聿修等、亦紛紛函請拒毒會、務望恪遵總理拒毒遺訓、對鴉片宣戰之政策、堅持到底、萬勿妥協降服云、

無錫　禁烟專員委定

（無錫通訊）江蘇省禁烟查緝總處長豐文郁（上海市禁烟查緝處長）自就職以來、對於籌設各縣分處、異常努力、關於本邑查緝員一職、業已委定邑人季雲卿之長公子載陽充任、每月包額、計共六萬兩、季君奉委後、已於昨日返錫賃屋、設立分處、不日即可正式辦公、至內部人員、亦已委定、如委胡品芸爲總務科長、宋正道爲緝務科長、同時豐處長又委定本邑商團公會會長楊翰西之四公子彥斌爲宜興禁烟專員、每月包額一萬三千兩、又邑人楊濟時（保新濟輪船局經理）亦有委任常熟縣禁烟查緝專員之說云、

潘縣長調任嘉定

無錫通訊、本邑縣長潘忠甲、自任以來、已將一載、政績卓著、輿論翕服、最近社會盛傳、潘縣長有與嘉定縣長陳傳德對調之說、當因未見明令、是以未便貿然記載、茲悉兩長對調、業經胡民政廳長提交省府會議第四百十二次會議議決通過、委令將於日內分發、並聞陳傳德君、年約五十左右、素爲江蘇省建設廳科長、民政廳第五科長等職、辦事穩健、素爲上峯器重、今胡廳長畀以無錫要缺、定能勝任愉快、又本邑水警二區區長毛木君、自奉令調錫任用後、時僅一旬、業由胡廳長令委毛君任南通公安局長云、

捕獲受槍傷劇盜

無錫通訊、縣屬第五區天上市、南塘頭鄉民袁阿時家、於昨日（壹日）夜間一時許、忽來盜匪五人、携有盒子炮一桿、手槍一支、其時袁家男女均已熟睡、首由一盜、撬登徐泉寶屋上、意圖入內啓開袁家大門、放進餘盜、徐聞悉掘瓦之聲、知有他變、立即鳴鑼告警、附近鄉民、聞鑼聲後、均紛紛出外捕盜、四盜見勢不佳、即行設法竄逃、而登在屋上之一盜、見同黨已竄去、不禁心慌意亂、亦即從屋上跳下、跟蹤逃去、四盜疑爲鄉人前來捕捉、即向後開放手槍、以示威、不料槍彈適中該盜胸部、該盜受傷後、即至半塘寺內、臥於坐機上、血流滿地、氣息奄奄、天明時、南塘頭鄉民、用電話報告公安局、徐局長據報、派偵緝隊長薛福福、率領探員四人、下鄉追緝、行至半塘寺時、即見有受槍傷之一人、形跡可疑、隨即上前盤詰、據稱名錢海、通州人、昨日下午、由滬乘火車來錫、在火車站遇見赤匪四人、與我到南塘頭袁阿時家行劫未遂、致被同黨槍傷、但該赤匪之姓名、則不得而知、我向做抽絲生意等語、薛隊長據供、當即將該盜匪錢海、車送來城、投入兒童醫院醫治、據醫生云、彈從背部進、近右乳部右面而出、肺部已傷、至是否傷及血管、則尙不能斷定、傷勢頗爲危險云、

縣法院清理積案

（無錫通訊）縣法院自二月間成立後、對於民刑案件、辦結不少、惟以前縣政府兼理司法時、未結民刑案件甚多、於二月間悉數移交縣法院審理後、歷時已四月、因新案來多、故舊案未能清理完結、現從昨日（一日）起、清理積案五天、如遇命盜緊急案件、則隨時受理、並從昨日起、處理案件、改於上午開庭云、

嘉定　更換大批校長

嘉定通訊、本縣方泰中心校長陳其械、業應太倉教育局之聘、呈請辭職、經楊教育局長照准、薦委該校教導主任莊克勤繼充、奎山中心校長衛光炯亦因應某校之聘、向教局辭職照准、由局薦調紀王中心校長張乃蘐充任、所遺紀王中心校長一職、薦安亭唐中心校教導主任支清海接充、業由縣教育局呈請縣政府轉呈省廳分別委任矣、

靖江　長途汽車糾紛

靖江通信、本邑江靖路由江口至城、僅十四華里、路線雖短、而行駛車輛、有靖泰公共汽車、利靖長途汽車、競爭營業、時起糾紛、前日（六月二十八日）一爭端又起、縣公安局長飭令公安分局、就近處置、得悉利靖公司雖由鐵道部立案、并未向主管機關領取牌號、其所編利靖二利靖三等號、係利靖公司私造、當由公安局將牌號取下、呈報上峯、據實轉呈縣府、聽候令核辦、

市代表大會昨開幕
上午報告黨政軍重要工作
下午選出執監委員候圈人

中國國民黨上海特別市第七次代表大會、昨日（七月一日）上午八時在市黨部大禮堂舉行開幕典禮、出席者全體代表六十八人、（名單見昨日本報）、列席者中央執行委員會代表張岳軍、市政府張市長、警備司令部代表顧高地、中央組織部監選員伍家宥、暨全體市執監委員等百餘人、奏樂開會後、推舉主席團、除市執監委員會事前推定潘公展王延松外、另由大會代表公推吳開先陳君毅杜剛三代表爲主席、主席團就位後、行禮如儀、（開幕儀式見昨日本報）、開幕禮畢、即攝影午膳、下午繼續開會、選舉執監委員、各種委員會分別開會、晚間由市執委會宴請全體代表、聞今日繼續開會討論各項提案、茲將昨得各情分誌如次、

上午舉行開幕典禮

▢大會職員　主席團潘公展、王延松、吳開先、陳君毅、杜剛、祕書長陶百川、司儀許也夫、紀錄陳伯休、李寂然、簽名處陳劍踪、施少華、蕭君立、招待林美衍、李時雍、

▢主席報告　主席潘公展致開會詞、略云、中央代表、各機關代表諸位來賓、諸位同志、今日中國國民黨上海特別市第七次代表大會在此舉行開幕典禮、關於此後黨務工作之進行、自必有多量之貢獻、回溯第六次全市代表大會開幕以遇、至今已超過一年、本來規定市代表大會應每年舉行一次、因本年五月中央召開國民會議、上海市黨務工作情形繁忙、不得已展到現在才來召集代表大會、這一點先要向各位代表說明的、我們覺得過去一年中、本市黨務經過的情形、固有可以使各位代表一般同志安慰的地方、也有可以促全市同志此後應該萬分戒愼恐懼的地方、可以使我們安慰的地方、就是過去一年中、黨和政府與民衆、尙能合作、應付艱難的環境、而使本市秩序甚形安定、就全國說、過去一年中、一軍閥反動的猖獗、和赤匪的橫行騷擾、可說國民革命軍出師北伐以來、所從來沒有過的、我中央根據總理遺敎、秉承本黨主義順應全國民衆、一方面明令討伐、卒把反動集團的勢力完全肅淸、糾正破碎支離的局面、重復完成統一大業、然後盡其全力、從事勦滅赤匪的工作、上海市可說是反動份子集中的地方、顧就工商言、不但爲全國中心、並且與國際的關係情形、非常複雜、就行政而言、因不平等條約尙未廢除、租界尙未收回、一切市政設施之進行、隨處都是阻礙、幸全市同志、尙能一心一德共同努力、黨與政府尙能合作、黨與民衆尙能融洽、黨政民三方能一致站在中央領導之下、共同努力、使過去一年之中、地方秩序相當安定、工商事業雖凋敝、而不至於完全崩潰、中央在前方討伐叛逆、不致受上海後方絲毫的影響、這一點、是全市黨員和民衆努力之結果、也就是可以使我們覺得尙可安慰的地方、但是從第二方面說、要黨國長治久安、如僅在消極方面防止騷動、尙非根本辦法、必得在積極方面努力建設工作、使民衆得到眞正利益、方有穩固的基礎、已往黨政民三方雖頗能協作、似尙未能十分周到、這是我們此後應當戒愼恐懼積極努力的一點、務使本市的黨與政府黨與民衆、完全聯成一氣、打定建設事業很鞏固的基礎、譬如地方自治、市民本尙須受相當訓練、政府當然要負起訓練的責任、但黨員更其要努力、無論如何、我們要民衆接受黨的主義、能夠運用四權、能夠舉辦地方自治的目的這樣才有成績可言、又如市中心區域之計劃、市府早經決定、但還須本黨同志協助政府、努力向民衆宣傳、使民衆能瞭解其意義之重大、運用他們的精神能力、與政府共力協作、市中心區之建設、始可早告完成、亦惟有本市的黨和政府與民衆充分合作、然後方可以協助中央、完成訓政時期的建設大業、黨政民三方能聯成一氣、通力合作、無論大事小事對內的一切建設工作、對外的廢除不平等條約和收回租界等等、都可不成問題、過去一年中、黨政民三方雖有相當聯絡、但尙未達於靈敏、反動份子一定希望我們不能充分合作、他們才有機可乘、故黨與政府與民衆究能合作到如何程度、建設成功到如何程度之標準、實爲今後就是我們一般同志應該要萬分戒愼恐懼而努力去做的、今天各位同志在此開會、希望中央代表予以詳盡之指導、使大家可以秉承中央格外奮發、爲黨國努力、

▢中央訓詞　中央代表張岳軍致訓詞、略云、主席各位代表、今天中國國民黨上海特別市舉行第七次全市代表大會、兄弟以當地最高行政官的資格、本來要代表市政府前來作一市政報告、但昨晚又接着中央秘書處的電知、謂奉常務委員會議、要兄弟今天代表中央前來致辭、所以兄弟現在將當地行政長官的地位掉開、先代表中央來致辭、上海特別市黨部第六次全市代表大會開會後已滿一年、依照總章之規定、應開第七次代表大會、大會的職權、不外三點、一、接納及採行市執監委員會及各機關之報告、二、決定本市黨務進行之方策、三、選舉市執監委員、至於如何採行各機關之報告及如何決定本市黨務進行之方策、當然以總理遺敎及中央前後議決各案爲標準、已經做到的、更發揚而廣大之、未做到的、爲亡羊補牢計應當加緊工作、以副中央付託云云至意、上海特別市的黨務、有比較悠久之歷史、良好之成績、在消極方面、消弭反動、不遺餘力、在積極方面、宣傳主義、深入民間、殊堪嘉許、倘非以全市數千黨員之親愛精誠之精神團結一致、共同奮鬥、何克臻此、兄弟記及總理在本黨第一次全國代表大會講演、說政黨之精神、又說、黨員全體、在領袖之奮鬥、上海市黨部各位同志的精神、庶乎有之、今日之成績、絕非偶然所能辦到、上海環境之惡劣、五方雜處、決非他處所能及、誠如主席所說、租界之藏垢納汙、反動份子之麕集蠢動、在在足以危害黨國、所以在領事裁判權未撤消及租界未收回之前、吾同志還須加倍努力、方始大見成效、依據本市人口調查報告、本市人口已達三百十五萬、人口如斯衆多、黨員之數量與人口之比較、實佔少數、且上海爲經濟文化工商業之一大中心、人才薈萃之區、不乏賢明之士、信仰本黨主義、爲充實本黨之質素與力量計、爲完成訓政計、對於建設人才之羅致、實不容緩、中央亦屬望至殷、願我上海市黨部於黨員之徵求介紹時、特別注意及之、爲國前途、實利賴之、三次全國代表大會閉幕後、已二年有餘、當時在行政方面、會提撥綱領、在軍事方面、亦會決定編遣計劃、惜反動軍閥、希圖擁軍自雄、非特編遣無從、且復逞兵叛亂、致所有行政方針無由實現、實可痛惜、故二年來、本黨三全大會決議案之能實現者、言之實可慚愧、但我們不能因困難而就不做、更應以困難而加倍努力、第四次全國代表大會在三月後又要舉行、這正是給我們一個機會、檢閱他去準備來的一個機會、願我全市代表、會同全市同志注意及之、斯則中央及兄弟所希望者也、

▢黨務報告　中央代表訓詞後、即作各項報告、市執委會代表潘公展作一年來之黨務報告、略云、今天本市開第七次全市代表大會、兄弟代表市執行委員會報告過去一年之工作、在未報之前、首應聲明者有兩點、一、市黨部的經費過去十二個月中、約需念六萬元、以偌大的經費、究竟工作的收效如何、影響於民衆的利益如何、實値得一般同志的悚然自懼的、二、祕書處的工作、除統計一部份外、其他盡屬文書事務之類、另有專冊、殊不値得再作口頭之報告、故今分組織、宣傳、訓練、民訓四方面之工作、扼要報告、（全文甚長大意如下）組織方面、約分四點、一、爲使各項工作聯絡呼應起見、市組織部依成例由部務決定、工作計劃以各科科務會議決定、工作方法以市組織會議討論全市組織問題、並聯合宣傳訓練二部、合組出席指導委員會、以收統一指揮之效、至現在聯絡呼應之精神迄無梗阻、一面並重製黨員名冊、二、本市原有區黨部九個、本年三月就原屬之浦淞增設第十區黨部、各區黨部工作並由市組織部隨時指導糾正、三、全市分部現已增至二〇六個、黨員數量、亦增至五〇〇八人、黨員大會能按期舉行者、形式上可達百分之七十以上、四、本市徵求預備黨員、於十九年三月截止、多先後由市執委會核准頒發證書者二六〇〇人、呈請中央核准頒發證書者、二二五五人、其成分與原定計劃略有出入、已在分部宣誓頒證者計二〇一五人、其未宣誓而因事離埠者、照離埠宣誓頒證辦法辦理者十七人、至本市警察預備黨員、自十八年底訓練完竣後、即進而釐定黨籍、用測驗方法、將優者准作預備黨員、成績不良者、仍須依八黨手續辦理、（宣傳方面）約分三點、一、宣傳人員之訓練、與宣傳工作之考查、二、宣傳方式改用藝術化的方法、三、面對地方自治尤爲注重、過去一年間工作之核心有四、一、爲七項運動宣傳、二、爲討逆剿赤宣傳、三、爲民間習俗之改革運動、四、爲反動文藝之查禁工作、（訓練方面）約分兩點、第一關於黨員訓練者、甲、關於區黨部者、乙、關於區分部者、第二關於黨義敎育者、除檢定黨義敎師及訓育主任、並隨時派員考察各級學校之黨義設施外、並注意於全市童子軍之訓育事宜、現市童軍理事會正式成立、童軍事業較前頗爲進步、（民訓方面）過去一年中之工作、屬於整理組織、及處理糾紛者居多、關於指導組織者、農會十一件、工會八十一件、工商同業公會一五〇件、敎育會十一件、學生自治會十一件、慈善團體三〇件、宗敎團體三件、文化團體三十一件、其他團體三十二件、關於調解糾紛者、資資糾紛八件、勞資糾紛二四二件、勞勞糾紛八十三件、勞包糾紛七件、團體糾紛四件、學校糾紛四件、關於其他者、請求者六十三件、呈控者三十二件、判裁反動者三十件、（監委報告）監委王延松代表市監委會報告過去一年間工作概況、全文甚長、重要者約分五點、一、舉行委員會議事項、二、處分黨部或黨員事項、三、稽核市執行委員會財政收支事項、四、審查全市黨務進行事項、五、稽核本市行政事項、

▢市政報告　張市長作一年來之市政報告、略謂市政府十九年來之市政大要已編成報告、分請各位指數、茲就其比較重要者、作一簡單之報告、第一、市中心區域決設在引翔港、聘請專門委員組織市中心區域建設委員會、專司其事、已於六次市代會報告一過、現將一年來工作進行近況、作一簡單報告、第一、擬製各項計劃、已經完成者、有市中心區域道路系統計劃、分期施工計劃、新商港及新碼頭區域之勘定數種、二、籌建新市政府房屋、其圖案及分期施工計劃、亦經擬定、且將於本月七日奠基、再建設第一期施工計劃、第二、平民住所之建設、市府爲適應事實需要、顧及市庫狀況、決定分期建造、計第一平民住所、早已於十八年造成、第二平民住所、亦已於十九年完成、其第三平民住所、現已開始建築、年內再可完成數百間、以後當繼續擴充、以解決一般平民之住的問題、第三、關於籌備地方自治問題、市政就原屬之十七區、劃分爲四十區、共計三十三萬四千二百四十五戶、至於依市組織法規定、經鄰閭辦法、本市以特殊情形、經呈請內政部予以變通、但迄未核准、至養成自治人才、於劃區工作開始時、即籌地方自治訓練所、於十九年冬季成立、第一期學員、已畢業、分派各區實習、現正修訂章程、籌備第二期招生、總之此後任重道遠、更十百倍於今日、所盼黨政軍繼續合作、使大上海市建設偉大工作、早日完成云云、

▢警備報告　警備司令部代表顧高地作十九年度警備工作報告云、十九年度本部在上海市範圍內之警備工作撮要報告如下、一、兵力之變遷、淞滬警備區、含有上海市及鄰近數縣、區域遼闊、情形複雜、警備兵力本有步兵三團炮工兵各一營、乃十九年討逆事起、奉令抽調一部兵力、參加作戰、在六月以後、前線軍事正殷、後方反動派活動最烈時期、淞滬駐兵不足兩團、警備配置之困難、可以想見、迨戰事終結、前方部隊、即有一部復員回滬、治安更有保障矣、二、警備計劃之策定、一年來本部指揮極少數之部隊、在惡劣情勢之下、維持淞滬治安、得以乞無驚擾、是則有賴於警備計劃之策定、蓋警備計劃規定各部隊分區警備平時戒備與緊急時處置各項辦法至爲周詳、使各部隊有所遵循、萬一發生事變、亦能措置裕如、三、歷屆特別戒備情形、匪共及反動派每思在各種紀念日乘機騷擾、故本部於五月份各紀念日「三一八」「八一」「九七」等日、及蘇俄十月革命節其情況、較爲嚴重者、均施行特別戒備、由各警備部隊、協同警察、在各交通要點、增設哨所檢查行人車輛、派遣巡查隊、分區梭巡、並觀情況之緩急規定戒嚴時間、各公用機關亦均派兵守護、布置嚴密、乃未發生事故、四、匪犯之偵緝、十九年討逆事起、匪共及各派反動份子在滬活動益烈、迭經本部督策偵查隊及公安局嚴密偵緝、統計全年工作破獲重要案件不下百餘件、內有逆軍無線電台三處、反動報紙機關多處、逮捕案犯至夥、均交軍法處訊明處理、特以租界關係、反動機關亦有爲某國人庇護者、辦案輒受牽制留難、如反動報紙雖屢經破獲、迄今仍有發行、亦係此故、惟本部仍在嚴重交涉、務求澈底解決、五、郵件之檢查、上海既爲各派反動份子之大本營所在、上海郵件之檢查實至關重要、本部特設郵務檢查處、統率各機關所派人員檢查進出口郵件、統計十九年度工作扣留郵件共有一千一百五十八種八萬三十餘件之多、內屬於共黨者有五百四十九種約五萬件爲最多、以上各項僅以參謀處案務爲範圍、然以軍事機密關係、仍能略述大概、又本部原兼京滬滬杭兩路警備事宜、十九年五月又兼江浙皖三省剿匪事宜、工作均極嚴重、以不屬上海市範圍、概不涉及、合併聲明、

▢各會委員　各項報告完畢後、由主席提出請大會決定各項委員會人選、結果、一、提案審查委員會委員黃旭初、陸京士蔡洪田、由黃旭初負責召集、二、宣言起草委員會委員陶百川潘公展周斐成、由陶百川負責召集、三、決議案整理委員會委員吳開先陳白豫樂陶、由吳開先召集、另由主席指定楊清源湯德民李二白爲黨務報告審查委員會委員、由楊清源負責召集、指定童行白后大椿吳修爲市政報告審查委員會委員、由童行白同志召集、指定姜懷素朱應鵬陳亟夫爲警備報告審查委員會委員、由姜懷素召集、

全市代表大會攝影（王開攝）

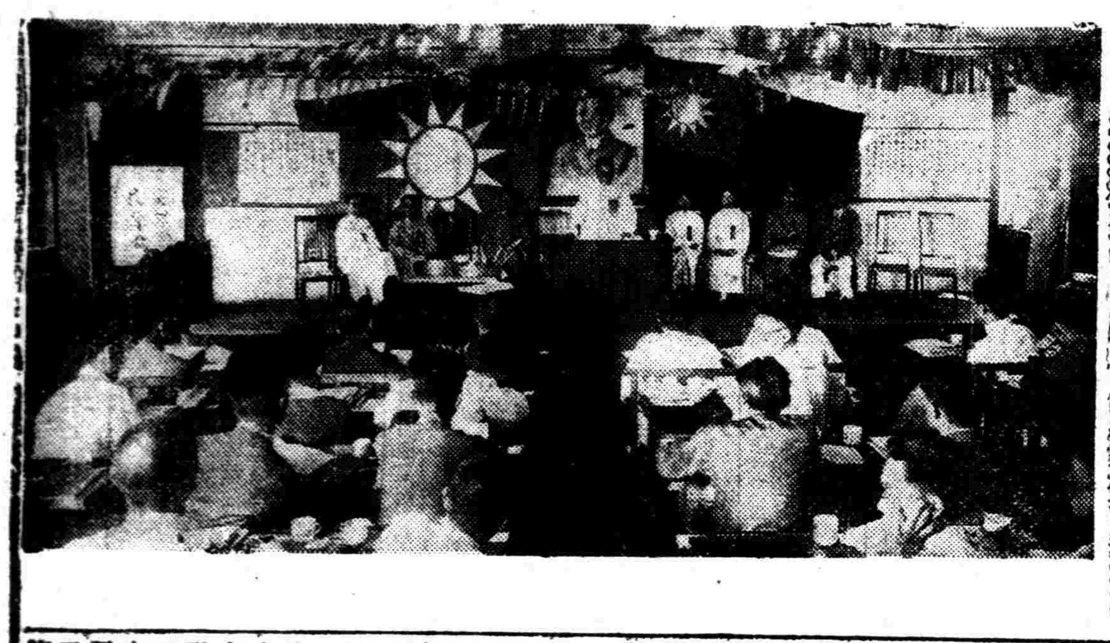

下午選舉執監委員

下午一時繼續開會、辦理選舉、各情如次、

▢主席報告　行禮開會如儀後、即由主席吳開先報告、略云、下午爲選舉市執監委員、按第四屆市執監委員職權、於本年四月間即應告終、後以中央辦理國民會議致稽延迄今始舉行第七次市代表大會、按選舉條例、會載大會特刊、請各代表詳細一讀、俾免有誤、

▢監選致詞　主席報告畢、即由中央監選員致詞、略云、上海市黨務有長久之歷史、工作成績、至爲良好、呈徵市執監委員、領導有方、兄弟相信此次代表大會、定有很好議案、提出討論、而得有良好結果、至選舉執監委員、各位定選出富有能力的同志、來担任執監委員、以保及發揚光大上海市過去及未來之黨務歷史也、非特全市之榮、亦本黨之幸也、旋朗誦選舉條例畢、即宣告發票選舉、

▢選舉結果　吳開先六十票、杜剛五十六票、陳君毅五十四票、潘公展五十一票、姜懷素四十九票、陳希會四十八票、蔡洪田四十七票、楊清源四十七票、陶百川四十四票、吳伯匡二十四票、陳克成十八票、湯德民十六票、陳白十五票、張廷灝十二票、陸書蕉十二票、張載伯十一票、王廷松十票、陸元虎八票等十八人當選爲執行委員候選人、周斐成四十七票、后大椿四十五票、陸京士四十三票、黃造雄四十票、吳修四十票、林美衍三十七票、朱應鵬十六票、張瀛曾十三票、蔡洪田十票、黃謌八票、當選爲候補執行委員候選人、王延松五十一票、童行白五十票、黃旭初四十九票、鄧通偉四十七票、熊式輝三十九票、錢釋寰二十一票、朱應鵬十二票、許也夫十六票、吳修十三票、杜剛十一票、當選爲監察委員候選人、陳白四十四票、張載伯四十二票、周復農十九票、沈日昇十八票當選爲候補監察委員候選人、

附上海郵務工會電賀市代會云、上海市第七次代表諸公鈞鑒、大會開幕、秉總理之詔示、謀主義之實施、扶危濟傾、繼往開前、瞻仰鴻謨、欣感曷極、屬會獻身革命、愧力薄之譏、凡承領導、幸隕越之無虞、自當矢志矢心、忠誠擁護、更望竭智盡慮、努力圖強、庶慰民衆雲霓之望、始措黨國磐石之安、臨電引領、不勝欣祝、上海郵務工會叩東、

海軍扣留海關四輪
陳紹寬談扣輪之原因
（一）收回河海測量權　（二）海關扣海軍材料

本埠江海關測量巡輪流星號及鏡海鏡輝鏡光三輪、於前日下午四時被海軍大同軍艦扣留押至高昌廟港停泊、至昨日下午五時尙未釋放、國聞社記者前往調查、並晤及海軍次長陳紹寬、所得被扣經過詳情錄左、

▲大同往扣經過　駐泊本埠高昌廟港之大同軍艦、於六月十九日按奉海部命令、着將江海關巡輪一律扣留、該艦即於三十日下午一時偕逸仙艦出口、逸仙係直駛象山、大同則駛至兆豐路附近浦江中、見巡輪流星號、當即扣留、時巡輪人員以事出意外、原因未明、亦祇得唯命自從、迨大同派兵將流星號押返高昌廟港、大同即轉駛至瑞鎔造船廠前江中停泊、其時有鏡輝鏡海鏡光三巡輪、見大同泊於輪隻來往繁盛之處、例須上前通知、並擬順靠該艦一詢流星被扣經過、距知船甫傍靠、即由該艦士兵下輪、一同押至高昌廟、故扣留巡輪共有四艘、昨均在高昌廟海軍造船所前江中停泊、記者曾喚輪渡至流星號詢諸該輪中人、亦以不悉緣由、僅答諸事儘請至海關探詢、記者以不得要領、返叩鏡海輪上人員、祇曰係爲測量之權限問題、

▲海關巡輪設置　海關測量輪與巡輪共有二十餘艘、測量船有流星海星專條利津平津五艘、平津不常在滬、其餘四艘均往來淞滬間浦江中、有時亦至通崇江淮各處、該輪盡歸海關巡工司管轄、其餘較小之巡輪有鏡輝鏡光鏡海鏡亨等十餘艘、專管浦江中商輪停駛巡查之職、歸海關理船廳管轄、專在浦江中一段不出口外、所有巡輪自海關設置以來即有、迄今未有改變、其條約爲清季李鴻章與之訂立、

▲陳紹寬談原因　旋記者聞得海次兼江南造船所長陳紹寬於晨間到滬、當謁陳於造艦所、叩以前情、據談河海測量、海軍曾有海道測量局之設置、以無庸海關測量、今海關竟越俎代謀、實屬侵權、故今日扣留其巡輪、此即一因、其他海軍連年建造軍艦、其大半材料盡購諸外洋、屢次材料來滬、均被海關扣留、要挾納稅、軍艦爲國家所有、海關係中國海關、而彼竟若此無理、甚至當時海軍以其材料之不放行、曾亦照章送款繳納、其時彼海關外人仍不顧、反延宕其詞、欺人孰甚、今彼欲扣我材料、阻我海軍建設、故我扣其測量巡輪、何況測量河海係中國主權、理應收回哉、此其第二原因、至此、記者復叩以今後處置及海關方面會否有人前來交涉、據答、海關並無人來、流星輪之外人自輪扣留即在高昌廟登岸返去、至於今後處置、被扣者爲測量輪、我海軍原有測量局、盡可移歸、該局管理人員方面多此一輪、還須雇用、於此層無甚困難、談畢、陳定五時須搭商輪赴象山視察、即辭別、

▲呈報總稅務司　關於四輪被扣一事、華東社記者訪海關河舶司英人谷利恩君、據谷君謂、海部此次扣留、其原因實未知悉、刻下該司方面、業已將詳細經過報告總稅務司署、以憑核辦、又據海關巡工司華幫辦陳時俠君謂、流星巡洋艦、爲該司專行巡視海外燈塔與解根之用、此次被扣、亦未悉其原委、刻下已呈報總稅務司署辦理、谷陳兩君、當時並切實聲明、此次被扣、或係誤會、致被扣各輪之員役、其行動等等、亦均異常自由也、

蔡廷楷來滬後 業已返贛
蔣光鼐患傷寒症 治愈後即返防次

第六十師長蔡廷楷、外傳有來滬養病說、本報記者昨晤接近蔡者、據稱、蔡氏來滬已多日、住滄洲飯店、奉陳銘樞命慰問蔣光鼐氏後、即已於前晚啓行返贛防所、至蔣光鼐氏、則患傷寒症、一俟治愈、即當返防督剿赤匪云、

市金庫昨成立

市金庫業已於昨日上午八時正式成立、庫址在民國路新開河附近之上海市銀行南市分行二樓、茲將各情分誌如左、

▲典禮秩序。一、全體肅立、二、唱黨歌、三、向黨國旗及總理遺像行最敬禮、四、主席恭讀總理遺囑、五、靜默、六、庫長庫員相見一鞠躬、七、庫長訓詞、八、來賓演說、九、禮成、

▲庫長訓詞。周庫長略云、本庫係直接奉市府明令設立、與財局毫無關係、至於本庫業務、則專司本市收支出納與金融等事項、同時希望諸君、忠於所責、方不負市府之重托云云、繼由來賓演說、語多獎勵、

▲庫內組織。股內計分二股、一係會計股、股長內定朱明、一係出納股、股長現尙未定、在未得相當人選之前、決由周股長暫行代理、庫內全體職員、共計二十餘人、

▲周氏略歷。庫長周辛、字岩民、年四十四歲、嘉定籍、前英美菸院畢業、民元隨總理奔走革命、繼任交通部電政司第三科科長、上海兵工廠物料科科長、滬市府助理祕書、市財局第四科長等職、

市府新址 將行奠基典禮

▲七月七日上午十時

上海市政府在三民五權路建築新址、定本月七日上午十時舉行新屋奠基典禮、昨市長張岳軍分發請柬、邀請各界前往參與盛典、茲錄典禮節目如下、一、奏樂、二、全體肅立、三、唱黨歌、四、向國旗黨旗及總理遺像行三鞠躬禮、五、主席致開會詞、六、工務局長報告籌備經過、七、來賓演說、八、行奠基禮、九、攝影、十、奏樂、十一、散會、

黨員教育 資格登記結束

▲共計[illegible]人　▲不合格一一人

上海特別市黨部訓練部合辦之黨員敎育資格登記、已由兩部會同審查完竣、其登記者共計四百五十二人、中有高中敎師資格者五十三人、初中敎師資格者一百十三人、小學敎師資格者二百二十七人、手續不全者四十八人、不合格者（因學歷不足）十一人、凡合格人員、已由兩部發給登記合格證書、用資推薦、並製造冊、連同履歷表、送經主管機關云、

秦潤卿任交通滬行經理

▲定本月十三日接事

上海交通銀行經理、本由總行總經理胡孟嘉兼任、茲因現經常事會決定、以行務發達、特聘請錢業領袖秦潤卿繼任經理、定於本月十三日到行就事、

七區黨部通電慰勞剿匪將士

本市第七區黨部昨特通電慰勞剿匪、原文如下、（銜略）共匪猖獗、亂國擾民、今蔣總司令親率將士、甘冒矢石、分路合圍、遊聞之下、凡我國民、靡不額手稱慶、江西爲長江中心、東南大局所繫、年來贛民水深火熱、痛苦彌深、今幸旌旗所指、共匪遁跡、尙希最短期內、督勵將士、掃穴除窟、庶孑餘之民、來蘇有望、本黨部謹代表全區人民、竭誠擁護、並對諸將士爲國爲民之熱忱、謹致慰勞之意、

寶山縣定期召集代表大會 十日起十二日止

中國國民黨江蘇寶山縣黨務整理委員會第七十六及七十七次會議、先後在該會會議室舉行、主席呂兆平、今摘錄其重要決議案如下、（七十六次）一、函縣府將本邑文廟設法修理、改充公共場所、二、函縣府將本縣管獄員朱文衍違法私放罪犯、逮捕懲辦、應予嚴懲、三、擬定七月十日至十二日爲本縣第二次全縣代表大會會期、並呈省核准、四、本縣代表大會爲期在卽、所屬黨員、自本月二十五日起、一律暫停移轉、（七十七次）一、張惟表呈請發給前第四區黨部及該區各分部所墊各款、懇難發給、二、推定呂兆平周文俊葛祖望爲第二次代表大會代表資格審查委員會委員、由呂兆平召集、三、第二次代表大會秘書處職員、推定葛祖望爲秘書、王筱峯劉建勳劉治富爲文書股幹事、封人俊汪哲君爲文書股錄事、張員虹周楚卿徐國華爲事務股幹事、何炳坤爲事務股錄事、四推定周文俊爲縣代停大會主席團主席、

吳淞水警區長蔣超雄昨接事

吳淞水警第四區區長張漢業、現因另有任務、呈請辭職、業經照准、遺缺由省委蔣超雄接充、蔣氏奉委後、業於昨日上午到淞辦理接收、省廳派寶山縣長印銘九到區監誓、當由前區長將公文卷宗槍械等分別交代清楚、由蔣區長一一點收、當委陳桓爲督察長、龍鵬嘉爲第一科長、李壽萱爲第二科長、其餘職員暫不更動、卽日正式視事、並通函各機關知照、蔣氏現年二十八歲、江蘇武進人、歷任三十二軍第三師代師長、江蘇省區長訓練所總隊長兼省水警督練主任、第五區區長等職、今調任第四區長、

秋瑾之女公子飛行家黃桂芬回滬 將赴法意繼續研究 並願提倡女界航空

我國婦女之從事於航空生活者以革命家秋瑾女烈士之女公子黃桂芬女士爲第一人、女士留學美國紐約大學航空科數年、現已學成歸國於日前乘昌興公司輪船俄國皇后號回滬、新聲社記者昨晤之女士宅中、述及航空生活等事甚詳、女士謂伊在紐約大學習飛機之製造及航空學識、約二年餘、對於新式之單雙翼飛機及海陸軍、以及運輸用之飛機等製造、均甚熟練、惟美國最近新發明之無聲保護色、（此機於飛翔空中時、能散出與雲同色之濃烟以掩護其機身）等軍用飛機製造、則無處學習、蓋美人對於此種軍事中利器、均祕而不宣也、美國婦女界之從事航空者、非常衆多、且富有冒險性、政府方面對之、亦極力提倡、現美政府爲普便全國飛行計、各地均有專爲航空而設氣之集台、每日報告天氣及風雲雨霧等、以爲航空界之安全保障、現余（黃女士自稱）對此種天時之測量、航空學校之組織、飛機製造方法、空中無線電空中辨路方法等書、搜羅頗多、將來得暇擬譯出以供國人有志研究航空者之參考、現余不久尙擬離滬赴歐、入世界最著名之意法兩國航空專門學校、繼續航空事業之研究、俾將來回國、與政府共同提倡航空事業之發展、並願提倡我國女界同胞與美國女界同胞之富有勇敢性冒險性者極力、以從事航空、又聞女士且善拳術云、

縣公安局改科昨日實行

▲各分局名稱變更

上海縣公安局改局爲科、已於昨日實行、當由該局將一切卷宗及表冊等分別點交縣政府接收、嚴縣長又添委孫義偉沈保忠爲長警補習所籌備員、茲將發出布告照錄如下、爲布告事、案查本縣公安局奉令改爲公安科一案、業經擬具公安科組織規程暨全縣公安編制表預算書、呈奉江蘇省民政廳指令核准定期施行等因、茲定期七月一日接收縣公安局、實行改局爲科、並依照新編制每一自治區設一公安分局、以自治區之次爲設置第一第二第三第四第五第六公安局分局、均於七月一日改組成立、各分局名稱定爲上海縣公安第幾分局、原有第二分局改稱第三分局、原有第三分局改稱第二分局、第五陳行分駐所改設第五分局、第六馬橋分駐所改設第六分局、其第一第二公安分局仍舊、除呈報並分別函令行外、合行布告闔邑民衆一體週知、特此布告、

公安局職員調動

市公安局以二十年度開始、對局內各科股職員略有變動、計昨日發表者、爲第二科戶籍股兼消防股主任余撰辭職、關於戶籍股職務由科員吳和孚升充、消防股由秘書航元衆充、又第三科閘北分科主任王聯炳辭職、調查訊股主任翟履道接充、至審訊股職務由科員丁瓊升充、

吳建局長昨赴南通接事

上海奉賢三建設局長吳文華、奉江蘇建設廳令、飭調任南通建設局長、吳氏業已摒擋一切、卽於昨晚十二時乘大偉輪船滿通、今日接收視事、所有該局職員、大部隨吳同往、縣政府當以本縣建設、多待計劃進行、聞將電呈建廳、請以該局技術科科長繆懋行升任局長、以資熟手云、

紗廠聯會再請免征河北棉稅

上海華商紗廠聯合會昨致宋財長電云、南京財政部宋部長鈞鑒、據天津沙廠同業會稱、河北重徵棉稅、前奉財部批令停徵、詎河北特派員巧立名目、改徵特種物品產銷稅、於五月二十一日分區設局稽徵、經全省各商力爭、僅允緩辦、稅局未撤、結果尙難預料、紗廠自統稅實行、負擔已增、若再重徵棉稅、不啻倍徵、且各省均無棉稅、河北不應獨存、乞呈部限令河北特派員撤消物品產銷稅、否則對於紗廠所用原料、應一律退還、或於紗稅內按包核扣等情、竊河北重徵廠用棉花、前經呈奉鈞部商字三五八二號批令略開、河北省棉稅、既屬特稅之一、自應遵令一致取消、現在河北特派員名爲遵令停徵、實則改換名目、徵稅如故、河北直隸中央、而該省特派員異變法令、至於此、姑無論廠商能否負担、而國法尊嚴、寧能毫無保障、務乞鈞部嚴令該省特派員將物品產銷稅完全取消、對於廠用棉花、不再重徵其他任何捐稅、無任迫切待命、

各業稅則會開會

本市各業同業公會稅則研究委員會昨開第二十次常會、出席駱清華沈維挺王廉方秉春樵鄭澄清諸文綺蔣志剛謝仲樂孫鳴岐等、主席鄭澄清、開會行禮如儀、當議決轉呈請財政部飭減百貨商店業眼鏡業呢絨業稅率、並函市商會出席代表注意、議畢散會、

國產商場進行已有辦法 再籌資本念五萬元

國產商場自華商工部局華董虞洽卿袁履登、市政顧問吳經熊、會辦何德奎、市商會主席委員王曉籟、委員方椒伯、商協交涉委員等、連日討論結果、對於進行辦法、聞爲一、籌集三萬兩、維持國產商場未開門前職工生活費等、二、商場進行、必須鞏固組織、決定再籌集資本念五萬元、重行組織、而謀新發展、以慰社會期望、現正將着手籌備、二、商場爲工部局勒令停業案、並擬推方椒伯爲籌備主任、靜候市府交涉、

反對費唐報告 七十餘工會宣言

七十餘工會爲反對費唐報告書發表宣言云、際此國民政府正式宣布收回租界之時、「上海工部局乃連續刊行所謂費唐報告書」、力讚租界制度之良好、並再三申說就目下情形而言、租界之收回幾爲不可能之事、種種謬論、聞之令人髮指、夫租界之地位、既毫無法理上之根據、租界之治權、又全爲攘竊而來、收回此種被攘竊之治權、久已成爲舉國一致努力之目標、今幸國府全力交涉、漸有端倪、而上海工部局乃於此日暮途窮之際、不惜以市民所繳納之重金、聘請慣於統治殖民地之南非洲一法官費唐者、發此謬論、藉爲護法、亦徒見其心勞日拙耳、費唐報告書開宗明義便曰「爲工部局顧問協助該局籌擬建設計劃並對於業在上海發展之外人偉大商務利益給以合乎情理之充分保障」（英文本卷一頁五）、後雖聲明刪去『外人』二字、然司馬昭之心路人皆知矣、敝會等於此敢正告諸友邦商人曰、國際商務之發展、全基於平等與共諒之友誼、若一方面堅握攘竊而來之不合法的權利不放、他方面又欲發展外人之商務利益、斷無有[illegible]幟、實一不可能之事也、諸友邦商人若不欲損害所在國國民之好感、而求其商務之發展者、誠當督促其本國政府將攘竊而來之租界治權立卽交還中國、否則受少數無賴奸商之欺蒙、更欲爲此來日已屆之租界制度作無裨實際之維護、以與我國全國人民之願望相抗爭、則結果之惡劣可想而知、何去何從、幸明慧之諸友邦商人有以決之、敝會等更欲有言者、費唐報告書之內容、幾全爲違背事實及不顧國際禮貌之言論、彼既悍然發此種謬論、則吾國民亦當要求政府立卽驅逐其出境、同時並要求上海工部局立卽收回此種不顧國際禮貌之費唐報告書、倘有不肖之國人敢與斯類狂妄之外人相交往酬酢、或竟供其利用者、我國民皆當目之爲國賊、與衆共棄之、謹此宣言、上海市出版業工會、郵務工會、一區水電業工會、一區棉織業工會、一區造船業工會、一區造紙業工會、一區針織業工會、一區成衣業工會、一區水木業工會、一區清潔業工會、市醬業工會、市藥業工會、市派報業工會、市西菜業工會、市製帽業工會、市報關業工會、市茶食業工會、市行業工會、市梗片業工會、市火柴業工會、市鉛印業工會、市輪船木業工會、市自來火行工會等七十餘工會、

田曙嵐週遊全國昨離滬

本埠民智中學教授田曙嵐君、以六年之期、週游全國、於昨日正午十二時、自上海北站乘腳車出發、

虞洽卿先生紀念會籌備三誌

▲改在跑馬廳舉行

鉅商虞洽卿先生旅滬五十年紀念大會、昨日由發起人方椒伯王曉籟孫梅堂張申之烏崖琴推定各處職員如下、計總務處胡甸蓀洪雁賓陳蓉館洪喬侯嚴文源湯葆甫、並推胡甸蓀爲主任、洪雁賓爲副主任、文書處張申之勵建侯袁明山趙滄蓉周五明陳賓暘趙揆一余道唯洪雪帆湯葆甫張譜芳、並推張申之爲主任、勵建侯爲副主任、劇務處王曉籟謝葆生李麗水朱聯馥羅曲綏孫蘭亭龔兆熊、並推王曉籟爲主任、庶務處烏崖琴王濱昌盧東遜董心琴裘昌甫李守棠童友香、並推烏崖琴爲主任、筵席處馬省學楊瑞甫鄭輔卿方善禎林林卿夏獻廷袁家驊、並推馬省學爲主任、尙有陳設處招待處、刻正分函敦請、再行發表、並悉紀念會地址、原係甯波旅滬同鄉會、誠恐擁擠、乃改在靜安寺路跑馬廳舉行、由馬霍路十四號大門進出、凡與虞君有一日之雅者、無不踴躍輸將、既申慶祝、復襄善舉、故連日送禮者自一千元至數元不等、預計此會所得當在十萬元以上、

取締教產後外交部之解釋

暫行章程公布以前購置者。不受此項章程規定之拘束。

上海公教進行會會長陸伯鴻、鑒於政府自公布取締教產暫行章程後、各省市縣間有誤解條文、對於教產時生糾紛、故陸君於前日晉京晤外長王正廷氏面呈一切、並請解釋章程第五條之意義、茲得外交部批示、關於各教會之教產凡在暫行章程公布前購置者、不受此項章程規定之拘束、該條章程係指自公布後凡購置土地房產者適用上項之規定云云、茲將原呈及批示附後、

▲呈外交部文 爲呈請解釋條文保護教產以維善舉而安民教事、竊查各國教會在內地設立醫院學堂育嬰堂等、無非本博愛之宗旨、廣行慈善、勸導人民、與世道人心實屬大有裨益、但事業必須恃經費以維持、置產卽資財所自出、所有以前各處教堂在內地購置房地產業、除醫院學堂育嬰堂自用者外、其收益部份仍爲維持其所創辦事業之生機、並無其他作用、一藉資補助、且信教自由載在黨綱及約法、博愛平等爲總理革命之精神、是傳教與三民主義並無抵觸、各處教堂產均應在政府保護之列、近聞各省市縣地方時有無知民衆、因見鈞部頒行劃一內地外國教會租用土地房屋辦法第五條內所載外國教會在內地租用土地建造或租買房屋、查出有收益或營業之用者、該管官署得禁止之或撤銷其租買等語、不免時生誤會、藉故與教會爲難、甚或對於以前所置教產橫加干涉、非法處分、長此以往、必於民教雙方發生不良影響、查法律不追既往、爲世界之通例、鈞部所頒上項辦法、前年由教廷代表剛大司牧晉謁鈞部長時、曾經面奉明示、僅對於以後教會租置房地產適用規定、其條文頒布以前購置之產業、均仍准予照舊管業等因、應請鈞部將上項條文詳加解釋、不得再有誤解條文侵奪教產之事、以維善舉而安民教、理合備文呈請、仰祈部長鑒核施行、實爲公便、謹呈國民政府外交部長王、上海公教進行會會長陸伯鴻、

▲外交部批示 呈悉、查內地外國教會租用土地房屋暫行章程第五條、所載外國教會在內地租用土地建造或租買房屋、查出有作收益或營業之用者、該管官署得禁止之或撤銷其租買云云、係指暫行章程公布後教會租用之土地房屋而言、外省對於此項條文間有誤會之處、迭經本部解釋在案、仰卽知照、此批、

航政局昨正式成立 局長申說航政局之責任 勸同人一心一德謀發展

本埠航政局、業已於昨日正式成立、局長奚定謨、亦已正式到局視事、並於下午二時、舉首行次局務會議、茲將各項情形、分誌於下、

▲成立情形 （一）全體肅立、（二）唱黨歌、（三）向黨國旗及總理遺像行最敬禮、（四）恭讀總理遺囑、（五）靜默、（六）局長訓話、（七）職員演說、（八）禮成、

▲局長訓話 略謂本局奉交通部命令組織成立、管理蘇浙皖三省航政事務、至交部此次專設航政局之意旨、實有鑒於我國歷來對於航權太不注重、遂致外輪越俎代謀、侵我領海、推其原因、蓋爲無專司管理之機關、有以致之、故際此收回航權之際、交通部轉設航政局以爲管理、而責任之重大、亦可於此想見、惟其責任之重大、故必貫清精神、全力赴之、庶有成效之可言、抑尤有進者、期見社會辦事人才、恆有三種、第一種人才、能不推自動、其對於辦事、苟認爲分內所應爲者、不待人之主使、卽能逐項做去、第二種人才推而後動、此種人才對於無論何種事務、必待人之主使而後爲之、不能自動、最次之人才、謂之推而不動、此種人無論對於何事、不但不能自動、且經人之指撥後、亦不肯爲、是以希望本局同人均爲不推而動之第一類人才、而對於服務方面所期望於同人者、尤有四點、一是耐勞、蓋凡事惟堅苦不拔、不避艱難者、始有成功之希望、否則畏縮不前、鮮克有成、將來本局工作方面、如丈量檢驗等事、必不畏凜冽、不畏炎熱、而後方能爲之、二是廉潔、公務人員、除尙廉潔、況上海繁華之區、藏納汚垢之事、時有所聞、希望本局同人、力自尅制、崇尙儉樸、以保純正不苟之人格、三是服從、無論何種機關、制度上總有階級之分、必爲上下一心、指臂相應、科員服從科長、科長服從局長、然後事無不舉、職無相悖、而事有統系進行、此則所希望於同人者又一也、四是研究、世事日新月異、必須隨時研究、方能不致落伍、若本局所有事務、皆係專門學問、而此種機械進步、每三日千里、故望各同人於隨時經驗外、於學識方面、亦應時加揣摩、以求進步、綜上所述、僅其大略、務望諸同人振作精神、一心一德、以發展我國之航業也、

新北京停開普陀

▲禁航 英商太古公司、原擬明日起派新北京輪行駛普陀、以便利西人爲由、預定開行八班、每逢禮拜五出口、星期一返申、每次額定乘西人三十名、此事公布後、出滬甬各輪之茶房工會電請交部制止、以免外輪侵入內地、交部卽請財部轉令上海江海關禁止該公司開行、由海關通告太古、謂依照向章祇可開到寧波爲止、新北京輪不能再航他處、該公司所請赴普陀之出口船牌不予給發、

▲停開 太古公司不料普陀班輪之變生意外、其新北京輪之頭等室預售客票往普陀者、已經有百餘張、祇得停開、昨已將已售之客票按址退還各西人、同時又發布公函、聲明不能開行之理由、

報界工會第九屆代表會

昨日（一日）報界工會改選第九屆執行委員、到各報館工人代表一百餘人、轟轟烈烈、振濟濟一堂、開會秩序、一、振鈴開會、二、推舉主席及紀錄司儀、三、向黨國旗及總理遺像行三鞠躬禮、四、恭讀總理遺囑、五、主席致開會詞、六、第八屆執委報告一年來工作、附會計報告、七、通過第九屆執行委員、八、第九屆新執委就職宣誓、九、提案、十、討論議案有一、縮短執委任期、二、恢復罷工半月刊、三、經濟審查、四、子弟義務學校之經濟支絀設法擴充等、旋則自由演說、振鈴散會、

婦女救濟會設代理登記處

本市婦女救濟會登記會員、本定六月底期滿、茲再展期一月至七月底止、以資普及、並爲便於會員登記起見、特另設代理登記處如下、一、法租界二區黨部內前二區分會、二、閘北新疆路德興里南離小學內、三、閘北大統路閘北慈善團袁益君處、以上三代理處無論登記入會均可接洽辦理、

浦東英美烟廠錫包間工潮解決

▲定今日全體復工

浦東英美烟廠老廠錫包間全體工友、因反對廠方不照原有習慣、自動添補長工七人、抗議無效、一致怠工、迄今十餘日、中經多次談判、未能圓滿解決、茲悉昨日午後一時、在廠繼續談判、勞方代表陳培德顧若峯、資方代表委司與沙飛、主席社會局代表徐直、磋商良久、議訂解決條件七則、雙方滿意、遂告解決、定今日全體復工、茲錄解決條件於下、一、以後添人辦法、照原有習慣辦理、二、以前臨時長工七人、卽日改爲短工、廠方於復工後、卽日照舊有習慣、再增添長工友七人、三、錫包間怠工期內、男女工友工資、照給七天、四、怠工期內其他各間工友、每人進廠掛牌子者、工資一律照給、包工各間向廠長辦蘭脫交涉、五、怠工期內米貼照給、六、司的華特與老公司由廠方予以警告、七、老工友四人自動向廠方辭退、由廠方給以一次津貼、

本市清道事務歸衛生局接辦

上海市衛生公安兩局會銜布告云、本市清道事務、前奉市政府第六五七七號訓令、經本公安局試辦四個月、當於本年二月一日由本公安局接收辦理、布告在案、近查試辦期限將滿、且中央頒布各市局職掌清道事務、應屬衛生局主管、合由本公安局於六月六日具呈市政府仍擬交還衛生局接辦、經一百八十三次市政會議議決自七月一日起、清道事務交本衛生局接辦、除呈報並分別交接繼續辦理外、合行布告週知、此布、

閘北救火會開會

閘北區救火聯合會昨開二次常務經濟聯會、到王彬彥等十餘人、討論一、第七次職員常會擬定各會董委員職員暨各段主任等服裝標識辦法、提請審核案、議決、關於各會董委員均照單開原擬通過、惟各段主任職員暨聯合會職員服裝標識、應再分函各段徵求較善區別辦法、送會彙核採用、二、一段救火會前因帮浦車損壞已久、修理經費應付困難、函請轉行公安局俯念特殊情形、賜照數撥給修理費、經已呈准照具公收據、議決、轉知該段備具正式收據、送由本會派員前往領取、一面通知、將帮浦車速修理出發、三、關於前次函請各段主任擬具本年度各項添置必要設備等特別費用計劃書、迄今尙未照辦、應如何催促案、議決、通函各段限期催送、四、本會現因原有房屋不敷應用、擬自七月份起暫租一段救火會三樓辦公、應否照行案、議決、照辦、五、本會原備救火車輛現已修理竣工、擬定七月一日實行出發案、議決、通過、六、各段火警調查報告表應由本會函催按月塡報案、議決、分函催辦、

六月份之車輛肇禍 —公共租界— 一一〇一件 造成新紀錄

大晚報云、據工部局警務部巡員伊撒克司言、本年六月份公共租界車輛肇禍事件、共達一千一百零一件、傷四百四十三人、死八人、爲租界歷史上從來未有之紀錄、又本年五月份之肇事統計、亦達高點、計共一〇三九件、其中以汽車肇禍最多、公共汽車及電車次之、

華商紗布交易所十週紀念誌盛

昨日爲華商紗布交易所開幕以來十週年紀念之辰、滬上各機關各團體饋贈器皿及文詞聯幛、四壁琳瑯、上午十時舉行紀念典禮、由穆理事長主席、行禮如儀、主席致開會詞畢、實業部長委代表郭君致訓詞、上海市長委秦君致訓詞、交易所監理員致訓詞、來賓王曉籟代表市商會演說、經紀人公會代表及代理人代表先後致頌詞、由主席答謝、茶點散會、午後起大東酒樓客串平戲劇、入夜讌請來賓、極一時之盛云、

貝潤生被控案昨日宣判 原告之訴駁斥

趙冠慶前延律師代表在法公廨民庭、訴堂房貝潤生、堂弟趙聘侯趙竹林等、不理怡盛號墊款共計本利七十餘萬兩、求請訊追、迭經傳訊、奉諭宣告辯論終結、昨屆宣判之期、傳集兩造、經龐承審官判原告之訴駁斥、訟費歸原告負担、

美軍事法庭續審美水兵行兇案 馬瑞祥指認蒙恩確係兇手 下次開庭將傳訊十二證人

大晚報云、美水兵行兇刺傷華人璩時祥及馬瑞祥二人案、今晨十時在海防路美軍營續審、開庭後、卽傳馬瑞祥入證人席作證、當場指認伍長蒙恩爲持刀行刺之兇手、馬到庭時、並將臉上及胸部所受刀傷指請問官審察、計牙骨左下部分刀傷一處、長約六英寸、又胸部傷痕兩處、至馬所陳述各節、大致與昨日華證人所言相同、謂當時目擊水兵追逐其店東之子璩海狗入內、卽出而干涉、不防爲蒙恩所刺、至蒙恩在出刀之前、與其同伴吉那士擬一走了事、渠出而阻之、則係事實、今日所傳證人、僅馬一人、其另一被刺之華人璩時祥、則大致將待下次開庭再傳、閉庭時爲十一時三十分、時馬尙在證人席中、聞本案華證人共有十二人、將一一傳訊云、

恐嚇索詐 先後破獲兩起 共獲被告三人

○……奉……○天路十六號開設宰牛公司之本地人姜渭濱、家道小康、於上月五號之間、接得匪黨投遞恐嚇信多封、勒索洋一千二百元、書明若允者、須用紙寫福祿二字、貼於牆上、姜遂照書貼之、越數日、連接同樣二信、約於念八號、在浦東龍王廟鐵欄杆附近牆上、仍貼福祿二字、將鈔洋預備、着人前往、自有人來攜取等詞、姜被若輩纏擾不堪、當據情報由哈爾濱捕房、飭派華探目嚴阿卿西探華生渡浦、調查得該處係南匯縣管轄地點、荒僻異常、在該廟附近守候多時、毫無動靜、祇得返滬、往姜渭濱家回復、並詢問其邇來有人向汝借錢否、姜謂本年五月間、有寄弟浦東人蔣錫元來信、欲商借一百元未允、當出示該函、係墨水鋼筆所書、中西探察閱之下、對於其人頗有嫌疑、當囑姜將蔣錫元設法騙來、遂走札投遞浦東某處、姜如命、於念九號下午三時許、果然蔣至、當電告捕房、嚴探目到來逮捕、詰悉百元之借信、係其友本地人錢振森代書、錢居城內界路九十六號門牌、遂偕往將錢拘獲、一併帶入捕房、翌晨解送特區法院第三刑庭、據捕房律師厲志山陳述案情、並稱事主於去年七月間、亦接得恐嚇信二封、索洋二千元、約在城內小世界游戲場接洽、往則無人到來談判、而上月念九號上午十時許、又接同樣之信一封、約在先施公司屋頂花園京劇場接洽、未去、業經捕房核對筆跡、其恐嚇信多封、當將各信呈察、又據捕房中西探稟明前情、繼由梅姓職員投案證稱、在捕房內專司核對恐嚇信筆跡、察得蔣錫元借信與各函筆跡、實出一人之手云云、又據事主姜渭濱投稱、蔣錫元實係先父之寄兒、對於錢振森不識、並將經過狀況陳述一過、質之兩被告、對於恐嚇信事、完全否認、錢振森並稱、爲蔣錫元前代書借信有之、經蕭變棻推事核供、着其當庭書寫數字、遂諭兩被告仍還押捕房、改期查明再核、

○……粵……○人陳炳祥、經商起家、寓居虹口密勒路、近因迭接恐嚇信函、勒索巨款、約期在華租交界康腦脫路交接、當經陳報由虹口捕房、派中西探化裝前往該處、拘獲匪徒陳福根一名、帶入捕房、經捕頭詢據供稱、本地人、餘語支吾、諭令押候解究、

匪首就擒 曾在常州犯案 移解歸案訊辦

常州俞塘惠村等處、曾被大股匪洗劫、並刦保衛團槍械、一時全縣變色、後由軍警搜勦、拘獲匪徒顧天榮、供出是案匪魁爲夜壺生大、卽蔡生大及蔣桂林等、匿跡上海閘北早橋新民路三十三號朱順興場車行內、該縣政府當派偵緝隊副隊長徐少雲持文來滬、投地方法院請求協助、首席劉檢察官卽命警察長許金清警目陳錫匯等辦理、當經遴選幹練法警王鑑清周筱文等、往朱順興場車行、深恐打草驚蛇、故僞作警區人員、指該車行車輛隨路置放、有礙交通、違警處分、而將車行主朱阿二傳至警區、卽告以實情、朱阿二允諾、該車行主因干係甚大、須其交出、法警等卽將車行主帶回、僞稱區中判罰洋五元、故而歸家取錢、使該犯等不疑而不致逃亡、果然夜壺生大蔣桂林一見主人歸來、殷殷問詢、未會留意、朱阿二卽指出二人、該警等乃將該兩犯銬解到院、昨日上午、由趙檢察官開庭、當庭判將夜壺生大蔣桂林兩犯、交常州偵緝隊副隊長帶回歸案訊辦、

新婚之夜大起口角 新娘出走 新郎焦急

嘉興女子汪琴貞、年二十六歲、幼時肄業杭州宏道女校、孜孜勤學、輒列前茅、師生稱道、待畢業後、負笈來滬、入伯特利醫院習產科、迨至去夏畢業、乃設診所於四馬路西路轉角、奈以人地生疏、延請求治者不多、更以開支頗巨、擬謀人醫院爲醫士、該時適有同學徐淑英之夫仇世興者、年僅念二歲、已於同德醫校畢業、新遭喪妻、故時至汪處盤玩、汪以仇亦爲醫生志同道合、遂交爲友、並話謀一棲枝、以省開支、仇僞稱有友開設醫院於閘北、規模宏大、定當力代說項、一助醫地位、汪信以爲眞、來往較密、每於夕陽將沉、攜手跑馬廳畔、喁喁情話、互相愛慕、而仇性頗狡猾、僞言僞行、汪均信爲眞情眞意、迄至去冬十二月間、仇再三催促、早日訂婚、汪被逼至再、乃於十二月十日正式訂婚、但未及數日、仇又欲結婚、汪以訂婚未及數日、堅請結婚、未免過速、但仇哀懇跪拜、決須結婚、汪不得已、遂於十二月二十二日舉行婚禮於杭州三三醫院、（爲仇父所設）安知當晚仇某假面畢露、一切言語舉止、鄙俗不堪、與昔儼然兩人、遂相爭執、汪以新婚燕爾、卽被辱罵、將來何堪度日、堅欲返申、但仇見發怒、跪拜如禮、諸多拖款、方始了事、但未經二日、偶因細故、又起爭吵、及後幾無日不吵、無時不鬧、家庭幾成茶館、汪以不堪其擾、竟於日前隻身來滬、借宿友處、仍擬行醫自立、但仇焦急不堪、四處追訪、未識果能破鏡重圓否、

誘姦少女案 上訴辯論終結 庭諭定期宣判

廣東籍歌舞小主鍾笑奇、因誘姦蘇州女子沈媚美始亂終棄、被控於特區法院、結果判鍾處徒刑一年、鍾表判不服、向高等分院提起上訴、昨由高分院刑庭長宋沅與高葉兩推事開庭訊理、上訴人鍾笑奇稱、沈媚美家中開設總會、縱容與我通姦、且彼曾在情鳳妓女處充當冶葉、陪客賣淫、故我不服原判、向鈞院上訴、今情鳳亦已到庭請質、宋庭長訊以何時與沈女發生關係、答前年九月間、問沈何時至堂子、答去年正月至八月、繼由情鳳證明沈媚美確在伊處、爲大姐、而被上訴人沈媚美因病未到、由沈星俠律師代理、宋庭長又向沈媚美之母李氏詢問一過後、卽諭令開始辯論、先由上訴人律師葉茀康起而辯稱、本案被上訴人沈媚美、業經妓女情鳳證明爲冶葉、則非良家婦女、且查其住址及家庭狀況、更可證明爲確不正當、似不能因其所慾未遂、而處上訴人以罪刑、應請廢棄原判、宣告無罪云云、被上訴人律師沈星俠稱、若情鳳之言果眞、則鍾與沈女發生關係在前、至堂子在後、且鍾曾數致沈女信函、或約看電影、或約吃飯、如果家長得利縱容、焉用再有此種行爲、蓋當發生關係時、沈女尙係良家婦女、上訴人實應成立犯罪、請庭上維持原判、駁斥上訴云云、宋庭長遂諭辯論終結、定期宣判、

糾衆械鬥 四人受傷 一人垂危

昨日下午七時許、閘北共和新路北中山路附近、有安徽帮織布工人數人、在該處遊玩、因有本地人金金法之狗向該工人等狂吠、該工人等奔逃、踐踏該處種客田崇明人施二郎顧月四等之蔬菜、致起口角、旋有安徽人劉雲福者、謂金等云、等一刻來看你、至十時左右、果邀集同伴數十人、各持尖刀利斧鐵棍等蜂擁而至、金等猝不及防、逢人便打、不問情由、致被擊傷多人、後爲四區公安局該家橋分駐所巡官陳修聞報、立卽帶領巡長王明洲、警士徐振華紀鴻儒等到來、該工人等一哄而散、結果拘獲原被告金金法劉雲福等男女共九人、及兇斧等一併押送四區訊辦、計原告金金法、二十歲、李福卿、三十三歲、施二郎、三十一歲、王苗五、三十一歲、顧月四、二十九歲、顧王氏、二十歲、以上除金金法外、均崇明人、住諸家濱種田、金金法、李福卿、王苗五身中三刀、一在肛門口、施二郎一在右足膀、一在左手臂、其他鐵棍擊傷者亦有多處、當由周區長命送醫院療治、惟傷勢太重、恐有生命危險、被告劉雲福、三十二歲、謝瑞公、二十五歲、宋道先、四十一歲、皆安徽人、住中興路太原坊織布、區長訊問一過、以案關傷害、除顧王氏無關准保釋外、餘應一併解公安局發落、

偷脚踏車 惲福鈞之子 判處徒刑兩月

前海甯縣長、現執行律師職務之惲福鈞、其子魁臨、年十八歲、在某學校肄業、日前忽在江灣路游泳池門口、偷竊脚踏車一輛、被捕房緝獲、解送特區法院簡易庭、卽據捕房依照刑法三百三十七條起訴、該游泳池前時有失竊脚踏車事發生、捕房遂派探將脚踏車置於該處、而被告果來竊取、遂由探捕獲、但據惲稱、係友人王貴帆命其騎踏、惟捕房調查、並無王某其人、應請裁奪云云、詰之惲魁臨供、經羅推事核供、當庭判決惲魁臨處徒刑二個月示儆、

強姦少女 獲犯昨解特院 供係積怨誣告

普陀路捕房華探李文釗及二五四八號華捕、於昨晨押解江北人陳松如至特區法院第二刑庭請究、當由吳廷琪推事承審、卽據捕房律師王耀堂起而聲稱、被告陳松如於本年六月二十三號上午十一時、及六月二十九號下午六時、兩次在澳門路三百六十號門牌後樓、用恐嚇手段、將楊黃氏強姦一次、捕房現以刑法二百四十條第一款妨害風化罪起訴云云、繼據楊黃氏投稱、年念六歲、泰州人、在戈登路同興紗廠作工、丈夫楊文秀、向在五馬路爲工人、同居於澳門路三百六十號門牌後樓、而被告則偕其妻住於前樓、六月念三號上午十一時、被告乘我夫出外作工之時、突至我房中、將我撳倒床上、強行非禮、我雖叫喊、奈因屋中並無他人、且遭被告叉住咽喉、卒被奸汚、嗣我夫回家、我將情形告知丈夫不信、至前日、被告又將我抱住拉去小衣強奸、適我夫回家撞見、乃鳴捕拘案云云、又據氏夫楊文秀投稱、六月念八號我妻告訴我、謂於念三號遭被告強奸、我因並未目覩未信、前日下午六時、我工畢歸家、甫入房內、則見被告將我妻抱住、站於地上、均赤身露體、我恨極與被告爭吵、由同居之嚴大到來勸解、鳴捕拘獲等語、詰之被告、堅不承認有強奸之事、謂楊文秀於去年與楊黃氏結婚時、曾借伊四十元、屢索無着、因此積怨捏詞誣告等語、經吳推事核供、以此案原被兩造、供詞各執、殊有展期調查及傳證之必要、遂諭被告還押、候改期七月八號再訊、

無名女屍 皮箱裏面發現 驗明被人謀斃

法租界辣斐德路第一二九六號三層洋房、於今年正月間、由北方人李德明向集成營業公司租賃、卽行遷入、近因欠租、收租人在法公堂起訴請追、而傳李姓無着、缺席判決將屋內生財拍賣償抵、前日下午、由拍賣行職員會同收租人、往該屋檢點物件時、在客堂內發現西式高大皮箱一隻、內藏被謀殺之女屍一具、報告捕房、飭探將箱屍舁入同仁輔元分堂驗屍所候驗在案、昨日上午、由法總捕房刑事科報請法公堂朱承審官涖所、驗明無名女屍係生前被人謀害身死、查無屍屬、諭令拍照由堂給棺收殮厝瘞、候屬認領、

發起浦江保險公司

邇來黃浦江中盜匪日甚、專竊貨物、各航商與客家等受損甚鉅、前日本郵船株式會社職員不破昌俊、與華人施君雲稱、創立協和浦江保險公司、專任保護各航商及客家在浦江裝卸貨物之責、聘請王慶甫任外務督察主任、負責巡查、該公司辦公處在四川路五十三號四樓、電話一七三六三號、各界如有裝卸事宜、逕向該處與施君接洽、

高郵同鄉會將成立

高郵旅滬人士王陶民等發起組織同鄉會、已呈市民訓會社會局立案、該會日前開會、議決、一、分配職務、公推常務王陶民曹鴻環王筱舫蕭敘開姜伯俊、組織蓄峻德、宣傳夏尉卿、秘書處逸勳、二、組織徵求隊、徵求會員、現該會工作頗爲忙碌、已入會者達數百人、不日可告成立、

甯紹輪公司建新屋

本埠江西路甯紹商輪公司、爲謀擴充起見、以八十餘萬兩、購定愛多亞路江西路轉角基地三畝餘、爲建築公司新屋之用、其計畫亦經擬定、在二十層以上、將來完成、晶立雲霄、可爲上海最高之巨廈、

法制

王寵惠

兩法院暑期提早辦公

江蘇高等法院第二分院及特區地方法院、現因暑假期屆、業於昨日起將辦公時間提早、以兩月爲度、自七月一日起至八月卅一日止、每日上午八時至十二時爲辦公時間、午後特院方面僅每星期二四五之車務衛生等庭照常開審、此外如無特別緊要之案發生、則完全休息、惟公私刑訴既集於上午、特院原有刑庭深慮不敷應用、故向高院商借舊日之第三庭、以備暑假期內之需、至兩院推檢在暑假期內、亦經規定值日辦法、輪流承值、以重公務、

公佈

上海地方法院

▲刑事批示 ▲韓林鴻狀悉應候公安局依法處分仰即知照此批▲高賓華狀悉如被告確有不法行爲仰即報警送案核辦可也此批▲張劉氏狀悉既經釋出何再多瀆至會款糾葛係屬民事仰赴民庭起訴可也此批▲黎吳氏狀悉如果屬實應准隨時鳴警拘案送究此批▲徐必成狀悉仰候公安局送案核奪可也此批▲金大毛狀悉此批▲徐永法院首席檢察官核奪此批▲李林華狀悉仰候呈送江蘇高等批▲金木根狀悉案係民事仰赴民庭訴追可也此批▲黃桂狀悉候執行期滿准予提案傳訊可也此批▲陳國滿狀悉查刑事訴訟法第二百四十五條告訴所載初級管轄案件情節輕微如當事人表示不願訴追依法本得不起訴本案陳國滿所訴陳文坤等詐財一案係屬初級管轄既經陳國滿表示不願訴追應即准如所請予以免究此批▲書盛尊狀悉仰候公安局送案核奪可也此批▲彭立順狀悉案係民事仰赴民庭起訴可也此批▲王桂元狀悉如被告確有不法行爲仰即報警送案核辦可也此批▲陳三聲狀悉查刑事重無備案規定所請着毋庸議此批▲周鄭氏狀悉仰候公安局送案核奪可也此批

▲刑事判決 ▲裁定袁王氏妨害自由案【主文】本件自訴駁回▲判決徐九等竊盜案【主文】徐九以犯竊盜罪爲常業處有期徒刑六月羈押日數以二日抵徒刑一日▲判決吳浩生收買贓物處役三十日羈押日數以二日抵拘役一日曹生發停止審判▲判決部積侵占案【主文】本件自訴不受理▲判決劉徐樓妨害自由案【主文】本件公訴不受理▲判決曹海濱略誘案【主文】曹海濱略誘未滿二十歲之男子處有期徒刑三月羈押日數以二日抵徒刑一日▲判決王鄭氏等妨害家庭案【主文】王鄭氏王高氏共同略誘未滿二十歲之女子處有期徒刑八月羈押日數均以二日抵徒刑一日王鄭氏王高氏應將張鈥官交還張周氏▲判決孫利發販運鴉片案【主文】孫利發販運鴉片處有期徒刑一年併科罰金二百元罰金如易服勞役以二元折算一日易科監禁羈押日數以二日抵徒刑一日烟土六十二兩沒收▲判決陳陶氏傷害上訴案(主文)原判決撤銷陳陶氏傷害罪處有期徒刑二月緩刑二年羈押日數以二日抵徒刑一日▲判決施金萬等竊盜案【主文】施金萬駱老九共同於夜間侵入住宅竊盜各處有期徒刑六月羈押日數均以二日抵徒刑一日▲判決宋杏棠僞造文書印文上訴案【主文】上訴駁回▲判決王福來詐欺案【主文】王福生詐欺處拘役四十日羈押日數以二日抵拘役一日

▲公示送達(全文在本院揭示場公布) ▲潘地昇與方友義等因賠款涉訟案件本院定於七月十七日上午九時爲公開審理日期除選任周城律師爲該被告方友義特別代理人外仰該被告遵期到院辨論毋自延誤特此公示送達右仰被告方友義知照▲判決丁春林與蔣金明欠款一案【主文】被告應償還原告銀洋一百五十一元訟費由被告負擔右仰被告蔣金明知照

▲民事判決 ▲判決陳偉森與趙冠慶等因交還基地一案(主文)被告應將上海市閘北區一圖中字圩第十四號第七坵地六分八厘交還原告並應自本年二月二日起至執行終了日止按月賠償該地損失洋三十四元訟費由被告等共同負擔▲判決羅成豐與胡葉氏等與羅伯壽公款一案(主文)被告應償還原告壽洋五千兩並自立據日起至執行終了日止按月一分之利息被告應償還原告張祥甫等貨款規元五千四百四十三兩一錢四分三厘併自結欠之日起至執行終了日止按週年百分之五法

遺失聲明

因失慎致上海日夜銀行儲福濤戶八千四百〇五號一百元活期存摺一扣並圖章一個一併遺失除向該行掛失外特此登報聲明作廢

遺失聲明

木行於六月廿五號在石泉路遺失圖章一顆刻有四字該章業已作廢日後發現不生效力特此聲明

遺失圖章聲明

茲遺失浙江銀行活期存戶第五二乙七〇號摺一扣及合同記圖章一顆形方當向該行掛失外特再登報聲明作廢

遺失聲明

茲遺失火險公司股票第二號百股四號第三號元記股票二百股天記地記股票八百股外已向該公司掛失除登報聲明作廢

蘇州丁香巷 彭雲伯啓

紹興股票遺失聲明

茲遺失紹興公司股票商字三五二號九三號四股零三股等字三六號光興整股除向公司掛失外特此聲明作廢 孫光興啓

遺失田單

茲遺失二十五保十四圖特字圩一百九十一號單戶喬亦良內劃出則田二分除呈請土地局補給執業證外特此聲明作廢 業戶喬長根啓

上海特區地方法院

▲公示送達 ▲爲公示送達事案查明華銀行等與張志權因款項一案前因被告張志權所在不明判決正本無從送達經原告人等聲請公示送達裁決照准茲將被告應受之判決正本依照民事訴訟條例第一百八十四條特爲公示送達計發判決正本一件 右仰被告張志權知照 ▲公示送達事案查許文亮與蕭賢郎等因票款涉訟一案前因被告蕭賢郎等所在不明判決正本無從送達經原告許文亮聲請公示送達業經裁決照准茲將被告應受之判決正本依照民事訴訟條例第一百八十四條特爲公示送達計發判決正本一件 右仰被告梁立三知照

▲刑事第一審判決 ▲王坤和訴周阿三等誣告及傷害案(主文)周阿三周阿妹周根妹周兆賢均無罪▲陳如忠訴孔興周等誘拐案(主文)孔興周徐必成無罪自訴人對孔興周徐必成之附帶民訴駁回徐爲賢郎徐三章停止審判程序▲匯山捕房訴田小金子竊盜案(主文)田小金子無罪▲虹口捕房訴馮禮民販賣鴉片案(主文)馮禮民販賣鴉片處有期徒刑一年併科罰金二百元罰金如易科監禁以二元折算一日羈押日數以二日抵徒刑一日鴉片四十七小聽烟膩精三只大洋一元九角小洋六角沒收▲楊樹浦捕房訴季小毛等鴉片案(主文)季小毛意圖營利以館舍供人吸食鴉片處有期徒刑一月併科罰金五十元唐四四吸食鴉片處有期徒刑數以二日抵徒刑一日罰金二十元罰金如不完納以二元折算一日裁判確定前羈押日數以二日抵徒刑一日烟具烟槍一支烟斗一個烟燈兩盞空烟聽八十只沒收▲匯司捕房訴陳志真等鴉片案(主文)陳志真吸食鴉片代用品處有期徒刑一年併科罰金二百元罰金如易科監禁以二元折算一日裁判確定前羈押日數以二日抵徒刑一日▲虹口捕房訴駱榮販賣鴉片案(主文)駱榮販賣鴉片代用品一罪處有期徒刑四月顧宗林吸食鴉片代用品一罪處罰金二十元如易科監禁以二元折算一日裁判確定前羈押日數以二日抵徒刑一日或以一日抵罰金一元紅丸八兩沒收▲哈司捕房訴陳文榮等賭博案(主文)陳文榮處有期徒刑三月裁判確定前羈押日數以二日抵徒刑一日賭具花會紙單沒收▲新閘捕房訴李仲奎搶奪案【主文】李仲奎搶奪一罪處有期徒刑六月裁判確定前羈押日數以二日抵徒刑一日▲徐鳳笙訴孫桂芳恐嚇詐財等案(主文)本件不受理▲江肇周訴徐湘波侵占案(主文)本件不受理▲盛毓郵訴毛曾年竊盜案(主文)本件不受理▲老閘捕房訴高阿根等賭博案【主文】高阿根聚衆賭博罪處徒刑二月持有烟具罪處罰金三十元王阿福聚衆賭博罪處徒刑

▲民事判決 ▲判決丁企文與沈鱗書等借款一案【主文】被告沈鱗書應償還原告借款本洋二千元並自民國十八年七月七日起至執行終了止自按月一分五厘之利息及前欠利息洋一百五十元若沈鱗書不能償還由被告沈崇岩給付原告七二寸九十中被單十條七二一百另八寸被單三十八條六二一百二六寸被單一條又十三寸茶布六十六尺十八寸被單二十四二寸茶布十尺五寸兩套一百三十三套八寸茶布三尺九寸被單二十四寸圓布一尺二十二圓布十二二寸綠圓一尺一四二六寸綠圓一尺 交還花紙洋一十一六五角▲第一審訟費由被告負擔▲列決王黃雅卿應給付原告押款銀二萬五千二百五十元並自本年六月十一日起至執行終了止按月一分之約定利息並確認原告對於抵押利息每三個月一付如三個月不付將三個月之利息併入原本計息上邑二十五保一區十一圖進字圩田二畝六分三厘九毫及地上住宅及出租房屋全部有優先受償之權利原告得聲請拍賣抵押之不動產以償債權▲判決王成章與朱竹亭借款一案【主文】被告應償還原告借款洋九百元內五百元自民國十八年國歷九月十八日起四百元自十九年國歷九月八日起均至執行終了日止按年一分利息訟費由被告負擔▲判決許洪氏與洪爲高借款一案(主文)原告之訴駁回訟費由原告負擔▲判決朱庭芳與鄒左陸貨款一案(主文)被告應償還原告貨款洋六百五十八元二角訟費由被告負擔▲判決吳應谷與沈遠生擔保借款一案【主文】被告應償還原告借款洋一百二十四元八角三分訟費由被告負擔▲判決鄒德生安務資一案【主文】原告之訴駁回本應准移送上海特區法院審判▲判決丁尤氏與尤蓮增遺產一案【主文】抗告駁回抗告費由抗告人負擔▲判決曹根根與曹徐氏等同居一案【主文】被告曹徐氏應與原告同居訟費由被告負擔▲裁決萬汝耕與徐士姚等運費之船隻聲請一案(主文)聲請駁回聲請費用由聲請人負擔▲判決王際亭與沈鏡甫確認經界上訴案(主文)上訴駁回第二審訟費由上訴人負擔▲判決顧雲甫與姚潤民設置陰溝上訴案(主文)上訴駁回第二審訟費由上訴人負擔▲判決和昇米號與任國文等賠款案【主文】被告任國文應償還原告賠款洋二百四十三元四角如無力償還時應由姚仲基負代償責任原告其餘之訴駁回訟費原告負擔五分之一任國文負擔五分之四▲判決蔣裕亨與黃志興賠償一案【主文】被告應賠償原告洋八百六十五元八角原告其餘之訴駁回訟費被告負擔三分之二原告負擔三分之一▲判決黃少泉與陸錦棠賠償一案【主文】被告應賠償原告洋一萬零七百元原告其餘之訴駁回訟費由被告負擔▲判決章月順與余高生等債務一案【主文】被告余高生應償還原告房租洋九十五元二角如無力償還時應由余高生負擔▲民事批示 ▲陳阿順爲與業廣地產公司租屋聲請重開辨論由狀悉案已判決所請重開辯論之處應毋庸議此批▲陳順記聲請執行由狀悉已據情變更請停止執行由狀悉查本案抵產業經依法拍定所請應毋庸議此批▲房錦貞聲請委任代理由狀悉應准委任此批▲徐壽慶狀請查封由狀悉已派吏查封矣此批▲銷寶濟聲請領款由狀悉仰候傳訊此批▲於本月十三日上午八時來院候訊此批▲裴驊聲請執行由狀悉仰候飭吏拘追此批▲趙如璧狀請執行由狀悉仰即知照此批▲陳良等狀請執行由狀悉仰候飭吏拘案訊追此批▲張宏銘狀請執行由狀悉案已飭吏拘追矣此批▲芮壽先撤銷委任由狀悉准撤銷此批▲易仁滋狀請執行由狀悉仰即來院候訊以憑核辦此批▲張德珍請銷案由狀悉應准銷案此批▲陳惠田狀請執行由狀悉仰候拘案嚴追此批▲徐鏞卽徐雲棠具保王樹平限期交款由狀悉准保此批▲陳富全狀請停止執行由狀悉仰將欠款遵判繳院所請不准此批

▲刑事批示 ▲吳希白請註銷保狀由狀悉准予註銷此批▲陳潤清王寶海狀請發還保證金各一百元由狀悉准領此批▲李信孚請領證物由狀悉准領此批▲方君發狀請交保由狀悉查方水氏並無重罰案件應行提起上訴仰卽知照此批▲戈介生聲請賠償損害由狀悉准予註銷此批▲民事判決 ▲判決吳應谷與沈遠生擔保借款▲判決姚吉生與崔仁元等欠款案【主文】被告應償還原告一百元及自民國十六年五月二日起至執行終了日止按月一分三厘之約定利息訟費由被告負擔▲判決鄧幼庭與王根生欠款一案【主文】被告應償還原告洋一千九百六十八元一角及自民國十六年一月十六日起至執行終了日止按月一分之利息訟費由被告負擔▲判決中島信雄訴陳宗愷欠款案(主文)被告應償還原告銀七百四十兩○四分及自起訴日起至執行終了日止週年五厘之遲延利息原告其餘之訴駁回訟費由被告負擔▲判決大陸銀行訴陳鍵至執行終結日止週年五厘之遲延利息原告其餘之訴駁回訟費由被告負擔▲判決唐贊元訴王賢楨租屋案(主文)被告應償還原告房租洋二百四十元並將房屋卽行遷讓原告其餘之訴駁回訟費由被告負擔三分之二另行判決外其餘二分之一由兩造平均負擔▲鄭光華訴鄭木生欠款案(主文)上訴駁回第二審訟費由上訴人負擔▲秦竹林訴傅照明貨款案【主文】上訴駁回第二審訟費由上訴人負擔

▲民事批示 ▲潘樂民爲家庭聲請傭案由狀悉家屬可依法請求分析所請自行脫離家庭之處不准此批▲楊陳民聲請執行由狀悉已派吏拘追此批▲勤欠款案聲請執行由狀悉仰候傳訊此批▲欠款案繼續執行由狀悉仰候拘案執行此批▲八百十五元六角二分五厘予存候給領此批▲利華公司爲汪福榮欠租案聲請執行由狀悉仰於本年七月九日上午九時來院候訊此批▲請領案款由狀悉仰候執行此批▲周培福爲夏炳乾貨款案聲請執行由狀悉仰候傳訊追此批▲到具領此批▲王振明欠款案聲請領款由狀悉准於本月九日上午九時來院報到具領此批▲老九林鸛爲張金發告欠款案聲請執行由狀悉仰候執行此批▲莊大永爲張金發欠款案聲請執行由狀悉已據情傳訊追此批▲莊大永於本年七月九日上午九時來院報到具領此批▲微業銀公司爲沈慶等欠款案聲請執行由狀悉仰候傳訊追此批▲潘樂民爲請求撤銷傳訊案聲請執行由狀悉准予撤銷此批▲黃國年聲請執行由狀悉仰候執行此批▲江蘇民爲家屬聲請案由狀悉已准此批▲宋顯傳爲來金聲請領款由狀悉准於本月九日上午九時來院報到具領此批▲沈壽拉生爲與顧業等欠款案聲請執行此批▲呈打生爲劉春生等欠款案聲請執行由狀悉仰候傳訊追此批▲果面門生爲戴勝如等欠款案聲請執行由狀悉仰候傳追此批▲正大中堂金氏等貨款案聲請執行由狀悉仰候傳訊此批▲上海財政局代理律師沈鈞儒請領證據由狀悉准予領回此批▲榮興洋服號劉與才與王燕祥票款案聲請執行由狀悉仰於七月三日上午九時來院報到具領此批▲洗壽拉生爲與顧業等欠款案聲請展期由狀悉准予銷案此批

▲遺款由狀悉業經傳案仰卽依期到庭候訊核奪此批▲業廣公司派克與錦坤債務案請求執行由狀悉候續傳執行此批▲支吉勃沃勃得夫拉吉米斥與米哈依勃沃格魯阿勃棉票款案聲請執行由狀悉已函羅東省特別區域地方法院米哈依勃沃格魯阿勃棉保法國人請運函上海法租界會審公廨協助執行在案仰卽知照此批▲吳林弟等與吳鳳泉等分析議產案請求給領證物由狀悉查此案原卷未奉上級審發還候發還後卽行傳案給領此批▲姜蓉驅與社辭記欠款案請准將被告開釋錦案此批▲信義公懋號何錦章與捷還輪船公司張蘊山貨款案聲請准給領證物由狀悉仰於本月三日上午九時來院報到具領此批▲強尼斯斯基與案門欠款案聲請繼續執行由狀悉候續傳執行此批

上海搬場公司

上海首創第一家
對於搬傢具運行李送嫁粧經驗最富資格最老且搬夫四名尤爲熟悉老練
總公司漢口路十號電話六三三九〇
分公司 大世界西首電話一八八七七 河南路橋堍電話六三三九三 東百老滙路電話六一三九四

津貼每小時四元

傷心哉其痛也

「哎喲燒了痛啊」聞其慘酷呼聲見其慘白面色爲母者能無傷心乎然而此種慘劇之發生誰都不能預料及之惟有常備如意膏以防之灼傷之痛雖屬至劇但數此膏無不立止而速愈割破跌損抓傷以及各種皮病此膏亦極靈驗蓋其防腐之功特大也

南京栖塘鎮陳君子源云「鄙人嘗用如意膏治愈面瘡及童子傷近患皮膚爆折發炎搔癢亦如意膏各所治愈誠膚聖藥也」

如意膏各藥房均有出售

或向上海江西路四五一號章廉士醫生藥局函購每匣七角六每三匣二元五角郵費不取

天蟾舞臺

四馬路雲南路口 男女合演 電話 二三五五 一七一六 另五另五

今夜初次開演空前偉大新劇

十五本 封神榜

遺失田單聲明

茲遺失二十三保十圖坐落上邑業字圩第一七號田一東七十八分九厘土地局已呈請補給業戶遺失外特此聲明作廢 沈曉啓

遺失田單

茲遺失坐落上邑業二十三保十圖第二十一號地五分九厘沈和字單一百五十頃分領田地二分四毫業戶陳保申已向土地局請補給外特此聲明 啓業王土地妹郎

遺失摺存作廢

茲遺失泰興紹興銀行上海誠三新號存摺一扣除向該行掛失外特登報聲明作廢以後此摺無論何人拾得一概無效 寀紹軒啓

遺失聲明

鄙人於六月廿八日晚念四失落世界一週局部字存戶號○縱一〇二元分百計二三除掛失外特此登報聲明作廢 周秉維啓

股票遺失聲明

啟者本公司第四號普通股股票一張計百股字號外有股息單一紙遺失除掛失外特此聲明 鄭州長盛富啓

遺失摺存

茲有協存上海朱記摺於前人代一日二號新作存王新德記摺一扣遺失除向存戶登報掛失外特此聲明作廢 王念祖啓

遺失莊摺

茲振敦仁記鼎昌摺已於新莊有永登鄭泰遺失上海各莊往來摺一扣現除登報聲明作廢外如有人拾得作爲廢紙 衛宇申莊

遺失聲明

今電給年戶號計華司作加紙兩遺氣民份徵加八商掛廢股特報出辭失公股字田國公司華失民據另聲氣已收第永十司華 具永明民據另聲 新一補明公向據六祥六壩商

遺失聲明

今東念四坍十戶則六田自起效遺家保男百號燒一七一報爲貳特作聲無門無字六業分數報日聲 喬炳媛啓

遺失本票聲明作廢

茲於五月六日在路失去物品計三十二紙元大洋十元外人一作敬啓等發現作無效此後主者莊姓

遺失方單

今將十四圖第八號元坍所除毫四十五元外特此聲明作廢 舒古元啓

遺失聲明

茲遺失交通銀行三號通證一紙除向該行掛失外特此聲明作廢 偉啓

遺失類

失單聲明

茲遺失上邑二十保十圖字圩一八號田一茂一分土外三彼六紙地特給除呈局補證新業民登報聲明 徐柏受啓

失單作廢

茲遺失三十九保第二十圖四戶號一二勤五角業土地一元紙登報外土地局申補作廢 特此聲明

遺失田單聲明

茲遺失張邑二十九坍第六圖田一單執業土地局呈請補發九分特此聲明

遺失契單

茲遺失二十圖十四號內一二坍田七坍二十九號土地局補發 業戶同和啓 計根林

遺失契單

茲遺失保字十二坍內百單田字四號二分土地局已請補給外特此聲明作廢 業戶炳仁王啓

遺失圖章聲明作廢

敬啓者本人遺失文件內有私章一顆(字文伯朝)及小圖章一方(傳朝伯)均不作用特此聲明作廢 天工絲織 傅朝伯 啓

聲明

退股聲明

在告新今六併後或華保外聲明因先股興鳴聯合華夫發明 庚寅生 朱 華明啓 氏同子

推受盤聲明

今震業生推上及盤結記登推人康有無財盤由店扣人與號據司盤 慶人 新外絲受陳保生此與貨意烟英康大 業陳 鍾 啓

金律師代表福和社股東宏業鄭明聲明

聲明作廢

蔣塗泉推股聲明

聲明

推受盤聲明

王慶記租基表明租記代承合店聲明良

受股聲明

通告租戶

聲明

合大華表鐘眼鏡公司中肥事啓

聲明

遜啓者本公司於十七年七月一日與各部商號訂約後此項一切責任與本公司無涉特此聲明

驅逐劣子

勤興堂

本行聲明

退保聲明

支票作廢

受盤聲明

吳山表師代律師曾少卿啓事

聲明離異

退保聲明

聲明類

上海特區地方法院公示

上海特區地方法院公告

上海特區地方法院公告

教育

中政會通過各省市普設 農醫工專實施方案
要點兩項
限二十一年度第一學期開課

中央政治會議最近通過之各省市普設農醫工三種專科學校實施方案、國府業已訓令行政院轉令各省市遵、其方案要點如下、

設置辦法 各省應於省城設醫學專科學校一所、並於本省適宜地點設農專校一所、已設有省立農學院之豫冀兩省、得緩設農專校、或在該學院中酌設專修科、贛川晉察四省之舊制省立農業專門學校、應一律改組爲農專校、已設有省立醫學院之河北、得緩設醫專校、浙贛兩省之舊制省立醫專校、應分別改組爲醫藥或醫學專校、行政院直轄各市、應分設醫電工專校各一所、除豫冀浙贛川晉察等省外、應於二十年度籌建設費六十萬元、以充農醫專校開辦費、行政院直轄各市、應籌五十萬至七十萬元、以充醫工兩專校開辦費、各省市農醫工三專校、統限二十一年度第一學期開始授課、

設置標準 農業專科修業年限三年或二年、以地方需要定之、農專校須附以五千畝以上之農場、設森林科者須附一萬畝以上之林場、醫學專校修業四年、實習一年、附須以設有二百病之床醫院、工業專校修業三年或二年、視地方需要定之、須附以學生實習適用之工場、除均照專科學校組織法辦理、又各省市設置中等農工學校實施方案、即每舊道區應設農校一所、凡人口在十萬以上之都市、應設中等工校一所、

大學預科 不發畢業證書
教部指令滬市教局

教育部前據上海市教育局呈、據私立上海法政學院呈詢預科畢業證書、應由何種教育行政機關驗印、（原呈中有但大學舊制之預科、自應予以認可、雖經教育部限令結束、而結束以前之預科畢業生、自應予以認可、該項畢業證書、究呈送何處驗印云云）、教部指令市教育局云、呈悉、按照部頒學校畢業修業證書規程、大學預科不應發給畢業證書、於必要時、可由學校給予修業證明書、無庸經教育行政機關驗印、仰轉飭知照此令、

浙教會校收回後 應一律删去基督宗旨
教部指令浙教廳

教育部據浙江教育廳呈、爲多數教會學校於設立事項中、每有本基督犧牲及服務精神一語、究應如何辦理、請示遵等由、（浙省私立中校計四十餘校內、由教會設立者十餘校、其中且有外國人所辦者、業經教廳照前國立浙江大學訂定浙江省收回外人所辦教育事業辦法、責令交由中國人接收、組織校董會、遵照私立學校規程立案、並課程一切概須遵照部定標準、不得以宗教爲必修科、亦不得在課內作宗教宣傳、學校內如有宗教儀式、不得強迫或勸誘學生參加、各教會學校、亦類能遵照辦理、惟其中有一點不易解決者、則爲各教會學校校董會設立事項中、有本基督精神、或本基督犧牲及服務之精神一語、經令修改、亦已大半修改、惟間有因經費來源、不得不附加此語云云）、教部指令云、呈悉、據稱該省多數教會設立學校、以經費來源關係、未能將設立目的項下、本基督犧牲及服務精神一語删去、惟該廳最近呈送私立英材初級中學立案表册中、已遵照部令删改、浚德女子部中立案表册、亦無上述一語、是來呈所稱困難情形、當已不成問題、仍仰審察各校情形、設法令其删去、以歸一律、並將辦理情形具報、

鄉師特科升學
教部指示黃鶯白

教育部據黃鶯白呈、以各省縣鄉村師範、如安徽福建上海市等處、除前期招收小學畢業生肄業、修業年限原定爲三年、現改四年外、復設後期招初中畢業生肄業、修業定爲三年、亦有爲設特科一種、招初中畢業生、修業定爲二年者、學校辦學主旨、固以服務爲原則、然學生有志進取、計擬升學、揆於情理要亦未可限止、江蘇省立中學、高中師範科收容鄉師畢業學生年不乏人、茲有友人之子陳君、畢業於福建省立福州鄉村師範特科、其家長緯商、陳君向上之心頗切、決計將來還入大學、再受高等教育、惟目前還入大學、事所不能、故擬於二十年夏、插入江蘇省立中學之高中普通科或師範科肄業、（如不能升入普通科情願照出膳學各費入師範科）迭經來函、詢問章制、查鄉師特科畢業生升學、插入高中何科何年級爲相當、未見明文規定、爲特呈請核飭知照、如保部指示云、查鄉師特科、如係招收初中畢業生而修業年限爲二年者、其畢業程度與修了高中師範科二年級相當、否則應視其入學資格與修業年限爲斷、仰即知照、

崇明開藝展

崇明縣民立衆教育館、爲引起民衆藝術觀念、鼓勵作家興趣起見、發起舉行展覽會、聘請龔漢軍、李潔冰、施扶九、施亞恭、劉開申、金佩千、徐國模、黃克昌、湯希齋、倪振先、蘇慕由、陸養浩、蔡子拙等爲籌備員、組織籌備會、在館內舉次開籌備會議、議定簡章十一條並決議收件地點、（一）崇明民衆教育館、（二）上海市教育局施扶九先生處、（三）蘇州顏家巷樊少雲先生處、（四）南京中央大學徐銘鋒先生處、（五）杭州建設廳張事鋒先生處、此次在崇明尙爲創舉、各作家興趣異常濃厚云、

京市私中畢業生 升學預試
昨令舉行

京市未立案私立高級中學畢業生升學預試、本經京市教育局規定於七月一日至三日舉行考試三天、現因天氣炎熱、改爲兩天舉行、並經聘定王宥山、郎奎第、項學儒、程中潮、張世適、張坊、江襄、易伯堅、余介侯等九人爲主試、其考試地點、仍設府西街中區實驗學校、茲將考試日程、分錄如下、七月一日上午七時三十分至八時三十分考黨義、八時四十五分至九時四十五分考生物學、十時至十一時三十分考國文、下午二時至四時考中外史地、七月二日上午七時三十五分至九時考英文、九時十五分至十時四十五分考數學、下午二時至四時考物理化學云、

杭市二十年度 教育計劃
▲訂綱要三十八條

杭州市政府教育委員會、訂定二十年度教育計劃綱要三十八條如下、一、改訂市立小學增學預算標準、二、市立小學增級設校、三、擴充市立初中二部班級、四、籌設立教育陳列館、五、籌設鄉村實驗小學、六、恢復學校衛生專員、七、派員出境考察教育、八、繼續開辦師資訓練所、九、訓練美術音樂體育師資、十、擬訂私立小學教員聘任規程、十一擬訂中小學職教員請假辦法、十二、編印教育週刊、十三、改進鄉區市立小學設備、十四、改進小學衛生教育、十五、繼續編造小學常識測驗材料、十六、設小學教育講座、每週晚上舉行、十七、舉行小學行政展覽會、十八、編輯輔助叢刊單行本、十九、編輯兒童補充讀物、二十、舉行秋季學校聯合運動會、二十一、舉辦第二期塾師講習會、二十二、繼續舉辦各種比賽演說競賽會、二十三、組織教材編審委員會、小學自編教材、二十四、擬訂小學設施考核標準、二十五、添設民衆教育館、二十六、儘量實施民衆學校教師專任制、二十七、創設中心民衆學校、二十八、推行注音符號、二十九、提倡業餘運動、三十、訓練游藝演員、三十一、審查通俗圖書、三十二、聯絡市內各社會教育機關、三十三、擬訂全市茶園初步改良辦法、並督促其實施、三十四、組織民衆劇團、三十五、創設模範茶園、三十六、推廣工人教育、三十七、取締並改良私立補習教育機關、三十八、編印民衆讀物、

畢業禮

交通大學

國立交通大學、於本月一日下午二時、舉行第三十一屆畢業典禮、先期由該校畢業典禮籌備委員會部署一切、到國民政府代表上海市長張羣、行政院暨教育部代表上海市教育局長徐佩璜、鐵道部代表顏德慶、市滬路局代表王京我、及來賓張壽鏞、任傳榜等連同學生家屬及本屆畢業同學凡五六百人、首由黎校長報告、次授畢業證書及獎品、次各代表致詞、茲將詳情分誌如次、

▲各代表致詞 黎校長報告學校經費、建築、地畝、設備、學業等概況後、國府代表張市長致詞、大意謂現在剷匪軍事雖未告終、而國民政府自前年開始訓政以來、按照訓政時期之建設方案積極進行、各種建設事業之有待於專門人才者、其需要甚殷、其期望亦至切、諸生學以致用、應於學問上事業上奮發自強不息之精神、以修養其偉大之人格、增益其充實之能力、庶不負國家培養人才之與黎校長熱心教育之盛意云云、次行政院代表徐佩璜致詞、希望同學有創造能力爲人業造福、此外顏德慶、張壽鏞、任傳榜、王京我石道伊諸氏、俱有演講、詞長從略、

▲給獎之盛況 是日除頒發畢業證書外、並同時發給各項獎品、計本屆各院成績最優者鐵道管理學院王兆藩、機械學院程振粤、土木學院楊尙灼、電機學院江叔仁、得學績優異獎品者、有程振粤、吳澍、胡亦生、周新、葉仁溥、江叔仁、茅家玉、成貽典、楊尙灼、得體育優異獎品者、有程振粤、逵明、獲老山德培獎金者、劉守經、劉守綏、吳澍、邱鴻漸、王兆藩、周新、吳亮、童大塤、蔡爲蒼、楊尙灼、江仲仁、任有慶、成貽典、葉蘊瑩、江叔仁、王平洋、趙叔玉、褚應璜、茅家玉等、連其他各項獎品共發數十件、

▲畢業生名單 （以姓氏等劃多寡爲序）

鐵道管理學士、上海本部、（財務門）文傑、家銘、吳澍、邱鴻漸、季秉倫、袁恩樹、倪振亞、涂宓、陳振銑、費聞詔、馮全麒、趙淹、（車務門）丁長齡、王同文、王洪典、朱詳祚、李荃孫、吳植椒、沈國華、金祖源、胡可時、胡廣運、徐承然、陳泰濂、陳樹玉、張善瑋、陶希仁、郭錦泉、黃宗瑜、黃潤卿、程振粤、程忠元、劉守經、劉守綏、劉貽瑜、樊正渠、鄭彥銘、謝遠潤、（材料門）王譚文麒、司徒宏、以璦、胡亦生、陳銘範、陳善繩、楊城、葉錦如、

鐵道管理學士、北平學院證書由該院院長授予名單從略

土木工程學士、上海本部、（鐵路門）王龍輔、王侯興、朱田寶林、朱福連、朱東繁、朱承珏、吳亮、周新、胡達新、俞佩德、郁霆評、徐經鑑、徐費常、夏鄭、鵰陳祖德、陳祖德陳永齡張祖翼、黃子俊程廣淵、彭中立、彭樹德、童大塤、（構造門）王兆藩、王天俊、覃寬、逵明、趙祖賡、程海杜、石代卓、吳良士、沈榮伯、余士璜、林致平、陳邦杜、張季勤、張廷植、崔爾譽、黃權、蔡爲蒼、潘超、（市政門）火永彰、左起彭、古健、徐堯堂、馮家筱、葉仁溥、鄭汝驊、鄭紹棠、蕭輔、濮梓祥、

土木工程學士、唐山學院證書由該院院長授予名、單從略、

機械工程學士、上海本部、（工業門）江仲仁、袁渭清、楊守餘、楊尙灼、葉蘊瑩、（鐵路門）任有慶、成貽典、陳鏡初、

電機工程學士、上海本部、（電力門）王平洋、朱成鄴、江叔仁、鄒約芳、徐世琮、陳家寶、陸鳳山、梁錫安、趙端榮、趙叔玉、褚應璜、（電信門）何治玹、范迪成、茅家玉、秦鴻、陳景滿、莊敬龍、童子經、過倫念、劉兆祥、盧颯謀、[illegible]應昌、

預科畢業生、上海本部、（工程組）王序森、甘澄澤、李北良、李經、吳文鬻、汪定曾、冷永寬、胡炳、胡國璽、范弼民、范世弼、茅於恭、洪傳助、徐繼祖、馬崇周、秦丕基、陳仁怡、陳極楨、郭宗太、陸獻琪、黃志明、張萌、張厚德、張景桂、張大恆、程蔚南、香林、盛建康、裘樹羣、葉杭、劉鵬飛、劉晃、黎紹強、蔡炘、蔡鎮寰、鄭德張、謝祚業、錢普殷、鍾興倫、

▼勞動大學

國立勞動大學、開辦迄今、歷四載、昨日下午三時在江灣該校大禮堂舉行第一屆畢業典禮、校長王景岐博士因公在京、由訓育主任范爭波代授文憑、社會科學院教育系社會系經濟系畢業生陳表等共六十四人、由山院長韋淵若請求給憑、工學院機械工程系尤緯璋等二十人、由院長唐英請求給憑、農學院農藝系農化系園藝系謝行恕等七十七人、由院長韓雁門請求給憑、儀式極爲隆重、並舉行體育館開幕式及軍事訓練檢閱、晚間在圖書館歡讌畢業生、佐以餘興、盡歡而散、

▼智仁勇女校

本埠西摩路十號智仁勇女校、於昨日（卅日）下午五時、在該校大禮堂開第四屆畢業典禮、來賓四百餘人、由校長徐仁露女士報告、略謂該校創辦、已於茲四載、而校務發展、已獲社會人士之信仰、四次畢業學生、多數升入大學、今已向教育局立案、暑期並設立補習學校、於暑期內擴充圖書室及理化試驗與標本儀器各室、數年來已有之成績、雖常蒙社會獎掖、殊未達該校計劃之什一、高中畢業生毛孝琇、用英文演說甚長、其英語流利、聲調清晰、引人動聽、後有該級畢業生曹汝英歌唱、聞女士擅長音樂、當時引吭高歌、全座靜聽、繼有中文演說、爲國文科畢業生陳舜英、後徐校長訓話、大旨勉其學生當具獨力精神、然後可言改造社會、或應付環境、其對於古今文化及正代思潮、評論精確、尤爲學術之後泉、給學生出校之南鍼、最圭徐校長親給文憑、散會、

▼振德女中

本埠愛文義路小沙渡路口振德女子中學、開辦十多年、成績優良、昨晚舉行初中部三屆暨小學部十二屆畢業式、行禮如儀、由校董余楠秋給憑並訓話、來賓黃如鈞等演說、同時學校舉行遊藝會、時有明星影片公司歌劇社加演女起解等京劇四齣、而以周劍雲先生之五家坡爲壓台戲、銀幕明星鄭小秋先生、亦來加入、引起觀客許多興趣、誠畢業式中之勝會、

▼惠生助產女醫校

本年私立惠生助產女醫校、係滬上慈善家席錫蕃等所創辦、校長施汝雄、對於教育素具熱心 昨日爲該校舉行第一屆畢業典禮、畢業生有李光旬等十七人、來賓甚衆、

航專維持無望
▲學生停止護校運動
▲另組織善後委員會

招商局辦理之航專學校、因奉交通部令停辦、而學生方面不願、前日特向總辦郭外峯氏請願、要求維持該校、如該校必須停辦者、須請郭氏解決轉學入商船學校之種種困難問題、詳情已誌昨報、昨日該校仍至招商局續領遣散費、並對於航專停辦、有種種表示、茲由日日記者前往將調查新得、誌之如下、

▲中止護校 該校學生自聞交通部停辦令後、當時即組織護校委員會、擬向各方呼籲、俾航專仍得維持、近因知航專之維持、已成絕望、故解散護校會、並停止護校工作、另組織善後委員會、即解決轉入商校之種種困難情形也

▲郭外峯談 郭氏對於此事、昨又向日日社記者發表重要談話、謂航專生轉入商船學校之感到困難者、厥爲肄業上缺乏之業務科、因是課須在船上學習、而商船學校並無船隻、惟聞商校已向香港購買船隻、況即使無船、則航專停辦之船隻、儘可取至商校使用、其餘各點、亦不成問題、希望學生能明瞭而予諒解云、

▲續發旅費 前日航專學生、有大部分因時間匆促、尙未領得旅費免票、故於昨日續經該局領取、旅費一既爲三十元、由招商局出立收據、交領得之學生簽字、收據云、茲收到招商局發給回籍川資三十元正、言明領收川資及免費船票後、即當離校、此據、（日日社）

暑校

▼上海中學

本埠省立上海中學、利用暑假時期、舉辦暑期學校、歷屆成績甚著、茲悉本年（第四屆）暑校、報名學生已達四百餘人、近數日內、更形踴躍、該校除教課訓導外、並請名人演講職業指導及修學指導、尤注意夏令衛生與課外作業、又聞該校報名日期、原定七月二日截止、現因各方學生紛紛來函、請求展期、已准延展至七月四日止云、

▼中國女體校

閘北青雲路中國女子體育學校本屆暑期學校、定於七月六日開學、科目有丹麥操韻律表情舞田徑賽球類等二十餘種、各科俱全、可隨好學者之選修、教員皆爲體育界有名之士、聞該校下學期報名者殊爲踴躍、又核校下學期將擴充學額、添聘教職員、現已聘定金陵女大體育科學士杜宇飛女士任教務主任、並擬建築健身房云、

職教社推定 改選開票監察員

定七月二十六日開票 中華職業教育社、本屆評議員及董事改選原定於八月一日開票、惟是日適值全國職教討論會開會之期、辦事重要職員及開票監察員、董事評議員互爲監察、均須赴會出席、未能執行開票事務、現改於七月二十六日上午九時起、當衆開票、公推黃任之沈信卿二君爲評議員、改選開票監察員、胡春藻王志莘二君爲董事、改選開票監察員、如有尙未選舉者、請即日塡寫選舉票函寄該社、

愛國女校 添高中師範科

一、指導畢業生升學及就業 該校本屆畢業生計有四班、共一百二十二人、體育科四十五人、各地中小學紛來聘請、有不敷分配之勢、高中文科四十七人、大半升學、其餘多就業、初中部二十三人、附屬小學七人、均預備升入高中及初中、分別由各教員指導關於升學及就業時應行注意事項、俾出校後不致茫無頭緒云、二、新校舍落成 該校自遷至廣園新校舍後、學生日益發達、校舍不敷分配、於本年三月間即起建禮堂一幢、辦公室一幢、健身房一幢、業已次第落成、下學期即可應用云、三、添辦高中師範科 該校高中部本辦有文科及普通科、現爲提倡女子教育、及謀女子職業發展起見、決於下學期起添辦高中師範科一班、目的在培養真心教養兒童、熱誠服務社會之女導師、辦法與普通師範不同、第一在過合理的生活、受合理的教育、第二在師生共同創造環境、開通來報名赴考者甚爲踴躍、並有教育機關附文保送、以資養成優良女教師云、

培德舉行懇親會

市立培德小學、自封光甲氏長校三年以來、努力改進、不遺餘力、昨日該校舉行懇親大會、同時表演各種遊藝、以助餘興、節目有跳舞、雙簧、京曲、國樂以及鋼琴獨奏等項、多至二十餘種之多、尤以所演「鄉下人」之新劇爲最精采、除全校學生三百餘人全體出席外、再到學生家屬五百餘人、故該操場、幾有人滿之患、幸天氣涼爽、觀者咸樂而忘返云、

暨大籌辦合作社

暨大前有暨南合作社之設立、因辦理未能盡善、中途停頓、現由在校師生鄭洪年、洪達、王濟仁、劉孔貴、施伯珩、葉粟琪等發起、重新組織暨大消費合作社、以發揚消費合作精神、實施經濟平等原則、及增加商科實習機會爲宗旨、積極進行、業已開始招股矣、

明德女校校友會 成立大會

昨午二時縣基路私立明德女校、在該校大禮堂舉行校友會成立大會、到校友五十餘人、除修改會章徵求會員及通過各項提案外、並當場選出周鳳貞楊蕊賢等十五人爲執行委員、全體攝影後、即舉行聚餐云、

華北體聯在瀋開常委會紀
函豫省府籌備十六屆華北運會
駁復聯華公司聘孫桂雲攝影片
附錄聯華公司原函

瀋陽通信、華北體育聯合會、新任常委郝更生、張伯苓、袁敦禮商定、就瀋陽舉行第一次常委會議、張伯苓袁敦禮先期由平津同行來瀋、當於二十四日假東北大學西新村開會、由張伯苓主席、郝更生紀錄、首由郝更生報告、一、前本會經費不足、今得山東省政府捐款一千元、以爲補助、二、聯華影業公司函稱、茲以攝製體育皇后影片、擬聘請華北運動會哈爾濱選手孫桂雲加入、請與答復、次議決進行事項、一、體聯常會通信處、定爲瀋陽東北大學郝更生、二、體聯新會章與在濟舉行之年會紀錄、並執委會紀錄即時付印、寄發各省市單位各執委、三、函催各省市單位繳納會費、遲交會計涂文、四、致函河南省政府主席、請籌備第十六屆華北運動會、五、致函天津市政府、籌備第二十一年度華北足籃球比賽、其組織可由市府負責擬定、再交本會通過追認、六、聯華公司擬製電影、擬聘請孫桂雲加入、係屬違背世界業餘運動規則、決函駁復、如孫桂雲以私人資格加入、則取銷其業餘運動員資格、七、本年秋季執委會、期定八月二十日左右、在中歐美同學會舉行云云茲覓得聯華影片公司擬聘請孫桂雲加入攝製體育皇后影片、致華北體聯會函錄左、逕啓者、敝公司向以提倡文化促進體育爲宗旨、現以攝製「體育皇后」一片、以提倡女子體育爲主旨、採取學校生活作背景、絕無偷俗醜惡之描寫、現爲提倡該片價值起見、擬聘請華北運動會中之哈爾濱運動員孫桂雲女士參加片段表演、此種建議、不知是否有礙孫女士業餘資格、敝公司爲慎重起見、一面向孫女士徵求意見、一面先申函貴會、請予答復爲荷、此致華北體聯會執委會、

提倡普及民衆娛樂 大世界 榮記勝利公司 每位售價小洋二角
乾坤大演場 日夜開 二本西遊記
共和廳 大南方 集韻歌劇 相聲 易書 沈家會 唱芳
新二層 星期 甜稽 張素蘭 丁婉娥
共和樓 蔣九如 施湘雲 紹興文戲
新四層 新春社 盛笑鄒笑 笑喜奇
共和台 科天影 愛美社
三層 揚州戲 新費 冷西日 夜招牌
小二層 小 琴 竇小大 苗 玉山 呂 笑羅
屋頂平台 童子團 各種軟硬工欠
影戲 大社 劇場 頂屋及 鵲橋 文明 離婚

城南通俗影戲院 大東門南門小南門北市電話八百卅
日戲二點 半起 夜戲七點 九點 價目四角 二角 幼童減半
今天開映 離婚 片已驗許

浙江大戲院 浙江路四馬路南首電話九七八三六
今天日夜開映 三時 五時一刻 七時一刻 九時一刻
警世社會愛情名片 人約黃昏後（片已檢許）（華文說明）
價目 小洋二角 四角 六角 日夜一律 幼童減半

永安天韻樓大京班 大京班七月二號夜戲
陸豹 陸德 印豔 陳蘭 俞碧 花玉 白桂 于紅 譚吉 陳慧 張笳 劉 沈德 邱鴻 謝 客李 串君 趙
毛子 良山 芳亭 蘭琴 芬梅 瑞春 芳慧 人成 達想 容茂
三本鐵公雞 武家坡 鳳陽花鼓 黃鶴樓 全武行 霸王別姬 落馬湖

永安天韻樓新柳社話劇
伍誠 秦湯 李胡 章宋 王羅 張顧 秋
世炳 炎桂 枝曼 麗恨 生擁 翠癡 僧少 白慧 因影 幻劍
日戲 落金扇 夜戲 擱樓上 嫂嫂

永安天韻樓影戲場 日夜開映中外著名最新佳作
天一公司社會名片 大學皇后 美國新衛名拳片 百老匯拳史

新新屋頂花園
大京班 劉筱梅 唐下 棲子 娘殺 鄒書 花 蓮花湖 全班合演 天雨花（日戲）（夜戲）
鐘社 （日）販馬記 （夜）將軍之婢 精神團
張治兒 日夜 醉人之女 斷崖 易方朔 日夜 醉人殺父 中呆福

先施樂園 一場內律 招女待子
大京班 男女合演 文武京戲
張霞豔 劉玉春 張麒麟 劉彬豹 張軒 應樂 劉小 張豔 寶蓮 美英 崑崙 傑豔 李文 海樓 小人 任長 張小
本園新排 大唐 歷史 唯一 神怪 愛幻 文武 乘備 應時 特別 佈景
西遊記 六本
新排新戲今夜初次起演
繁華影戲場日夜開映
派蒙公司上無對有聲白片 拉星甜賽卡兒作映聲 有新聞 滑稽 密 甜南明 格傑加
國產武俠愛情影片 火燒平陽城 第二集 流百世芳
本園特開遊藝運動大會各班上海添加名角大會串無奇不有十色俱備能使遊客賞心悅目不肯起歸今日

永安天韻樓
光陰眞快・眨眼又是夏令・際此炎熱天氣・在一天工作之餘・當然要擇一塊清靜風涼地方・一舒那胸中塊壘・永安天韻樓・就是諸君公餘乘涼避暑的好地方・那裏有曲折深幽的花徑・有鳥語花香的茗室・有高尙戲劇足以娛目・有南北雜耍儘可賞心・愛好清靜高尙游藝場的仕女們・請來一試・不勝歡迎之至哩・

大舞臺 榮記 七月二日夜
江西 急賑 會串 假座 本台 會串 二天
（注意價目）優等五元 特廂三元 頭等二元 二廳二元 一廳一元 五樓二角 三樓一元
言菊朋 李吉瑞 荀慧生 梅蘭芳 馬富祿 金少山 姜妙香 李陵碑 落馬湖 小放牛 霸王別姬

天蟾舞台 男女合演 七月二日夜戲
（價目）一元 三角 七角 五角 三角 二角 一元 五角 包廂六元
彭文鑑 陳鶴峯 王芸芳 小楊月樓 麒麟童 劉漢臣 楊寶森 劉奎官
十五本 封神榜

更新舞台 林記 七月二日夜戲
（價目）優等一元 二等一元 特別七角 頭等五角 二等三角 三等二角
張寶風 白玉艷 劉奎童 金碧玉 苗勝春 綺麗雲
五本 西遊記

虹口大戲院 乍浦路 電話四一〇四八
時間 三時 五時一刻 七時一刻 九時一刻 價目 二角 四角 夜一律
初映大明星威爾瑪彭苔主演 滑稽一流情片
掛名情人（片已檢許）

山西大戲院 山西路北京路電話四五五七六
加映華文說明 配奏西樂
今天日夜開映
千面人郎卻乃最佳遺作
倫敦夜後
化裝神秘 恐怖 驚險 情節奇離
時間 下午二點半 六點半 九點一刻 價目 樓下一角 樓上三角

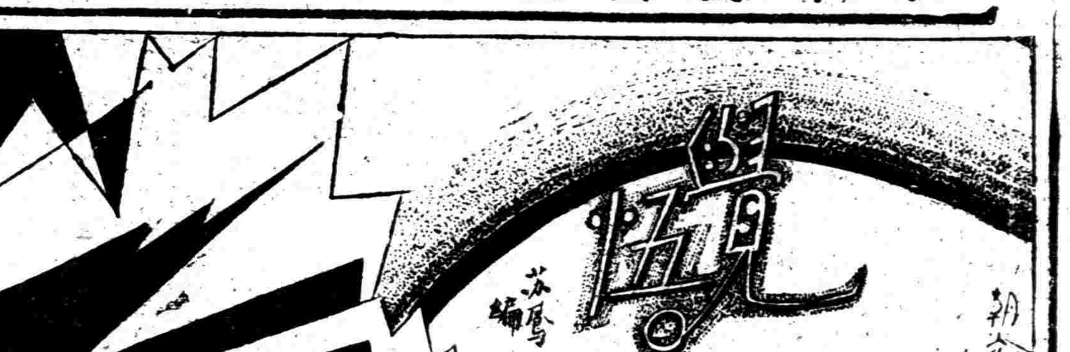

一本明心圖
▲寫給一位不知名的小姐
王超然

蘇鳳：昨天我乘三路閩路，到大南門，上來一位小姐，（像是清心堂來的）她買好了電車票，不知不覺落在地上了，我就指着給她，她嫣然一笑，少停，給我一册明心圖，略一翻閱，知係基督教的宣傳品，車到老西門，彼即下車，偬促間不能指渠迷津，歸後，寫成此書，請你在覺悟上發表●

小姐：

你為基督教宣傳得這樣認真，熱心，無孔不入，這種堅誠的信仰，宣傳的大才和技能，使我很佩服，然而，你小姐，你的路走錯了，你被帝國主義者利用了●

所謂上帝等情，姑不論其事涉迷信，現在基督教的宗旨，根本失去博愛精神了，變為帝國主義者侵略弱小民族的工具，麻醉思想的毒藥；不信嗎？請想，帝國主義者，不借犧牲武力，打服了中國，訂條約允許他們在中國境內自由傳教，宣傳宗教，而出之武力，訂之條約，試想，他們的背景和作用，是怎樣？在上海外人，儘有許多是上帝的信徒，但不論他是平民，或是有槍階級，他們給你的印像，是怎樣？也許你不至會十分健忘，和近視罷●

許多近視的同胞，以為教會在中國設立了許多學校和醫院，殊不知學校和醫院，完全是侵略的工具，釣魚的餅餌，況且其內容，陳舊腐敗，不切國情，不遵照中國政府法令；甚至借教會作軍事，政治的暗探機關，出賣手槍毒藥的大本營，以及庇護軍閥，盜人生命財產等一切罪惡的事●

小姐，請你用愛克司光照照他們內心，不要單看他們和藹的笑容●

中國現在亟待宣傳的事情正多，小姐，請你換一條路走走罷●

（一個不相識者）

「我的兒子！我的女兒！」
▢請尊重兒童的獨立人格
陳征帆

王小狗的父親望着小狗，對別人說：「這是我的兒子」；李小貓的母親望着小貓，對別人說：「這是我的小寶寶」；「我的」「我的」大家都把兒童看為我的，於是兒童便完全失去他們的獨立人格、而成為父母的附屬品！常父母說「這是我的兒子」時，這不僅表示血肉關係之存在，且表示為父母者有任意支配他，任意處置他的權利●「父要子死，子不敢不死，」那是我們所習聞的一句話●「天下只有不是的兒女，沒有不是的父母」，更足表示為父母者之尊嚴●父母若有錯待兒童的事實，不獨兒童無反抗餘地，即連旁觀者，也不能說一兩句公道話●父母若不知如何教訓其子女，萬一別人牙縫中偶然露出幾句批評，那末他們便可以反唇相識道：「這是我的子女，與你沒有關係，請你開尊口！」這樣，別人便只好封起自己的嘴，難免碰一鼻子灰了●其頭腦尤為陳腐的父母，更有視子女為資本為搖錢樹者，拿「積穀防饑，養兒防老」的話，來束縛子女，使他們沒有發展自我人格的可能，沒有經營獨立生活的機會，馴致使他們於成人之後，只知有家庭，而不知有社會，只知有親族，而不知有國家，連一切蠅營狗苟，賣友，賣團體的勾當，也都能幹得出來了●只要能顯親揚名，光大門楣就得了，還能顧得到其他麼？唉！「我的」「我的，」只此一念，便足以剝奪兒童的幸福與民族的繁榮而有餘！說起來好不令人可痛呀！

站在思想界前線的人們，時常告訴我們說：「個人離開了社會，便不成其為個人，兒童是社會的「公產」，而不是父母的「私產」，其教養權利應由社會握持之，其教養責任應由社會担負之；由兩親來教育其子女，且由兩親之手，在兒童心理上刻劃某種制限之權利，不僅應予排斥，且應當做是絕對無價值的可嗤的事●——對於這一番說素，我們是否應該表同情，那是另一問題；總之，我們再也不應該牢守舊時代的見解，仍然把兒童看為父母的附屬品，從今以後，我們應該把兒童看為一個有獨立人格的個人，仔細研究他們的心理，處處為他們的幸福着想，不可因為他們年幼無知，而有意侮弄他們，任意支配他們，尤不可存利用的心理，把他們當做商品看待●要知道今日的時代，已非從前可比；倘若為父母者還要固執那歷代傳襲下來的思想，而任意支配子女，任意處置子女，豈有不糟糕呢？

「我的」「我的」兩個字，這——這——在已往的歲月中，不知曾傷害了多少親子間的情誼！毀滅了多少青年的天才！斲喪了多少社會國家的繁榮！懲前毖後，豈容一誤再誤？我希望自今而後，在社會上再也聽不見『你的』『我的』的聲音，而惟能時常看得見成人為兒童謀幸福的事實！為無忝於父母的職責計，為發展子女的前途計，為保障社會國家的繁榮計，請大家從今天起，尊重兒童的獨立人格！

生與死
子墨

國別	生殖率	死亡率	增加率
日本	三四．八	一九．二	一五．六
意國	二七．二	一六．八	一〇．四
美國	二〇．六	一二．二	八．四
德國	一九．五	一一．七	七．八
法國	一八．八	一七．四	一．四
英國	一七．八	一一．七	六．一

從上表，（均以每年每千人計）可以知道日本人人口的增加率最利害，每年每千人中竟產出一五．六人●至於中國呢？現在生死率還沒有完善的統計，但最近內政部調查共計有四萬七千四百四十一萬八千七百人，可見得同胞們在此不景氣中，也有增加了●假能提倡衛生，救濟天災，消弭戰爭，前途何可限量？

▼馬丁路德說：「無音樂不能成學校●」

▼納爾遜說：「吾未見所謂可畏者，吾不識畏之為何物也●」

▼歌德說：「一個人每天應常聽一些音樂，讀一些詩歌，看一些圖畫●」

▼薩克萊說：「音樂的力量是不可抵抗的，音樂的慈愛，是不可限定的●」

婦女決不是治者
G K Chesterton著　裕堯譯

這篇文章是著者在最近（Tit-Bit）週刊上所發表的，對於討論現代婦女問題，很有幾分特點；特譯之，以供國人參考；初非公然為女權運動之反動者也●

現代有一種很誇張，狂妄的理論，說宇宙間的婦女，都是惟一含有道德的人們，而且說，只有她們俱有理想，和優良的氣質●舉個例來說罷，我常記憶着一種值得注意的理論說：「假若婦女們一旦握着政權，世界上的戰爭也決不會發生●她們的調停，可以立刻得着和平」●其實在每次的戰爭中，她們比男子還要來得勇敢，她們愛國，在可能的範圍內，她們也常誘惑男子加入戰爭●現在她們已經得着了政治上的權力●我不能夠完全無疑，她們都去進行避免，戰爭的工作●

現今似乎有一種欺人的，流行的女權主義發生，完全是說一種理想的婦人——一種偶像，她包含了一般特別，優越的性格●但我可以決定的對你們說，女權主義者對於人類的關係是很少的●這是因為她們與男子有差別的緣故●如果我們喋喋的來談論性的差異，或者是男子們的權力與權利●這實在是一種錯誤●其實人們對於他們自身的要求愈少，他們也愈會被人重視●我自己也不是個置身於要求之下的信仰者●假若一個男子，他在世界上活着，沒有盡他自己的能力創造點事業出來，他的生存，也未免太不值●而且無聊●現今一般談論「優越」與「劣等」這二問題的，似乎都談得要變為昏頭病了●

自然，其中的阻礙，便是由人為的女權主義，這阻礙是由它開始的●

婦女們都已經走入了迷途，當她們試想在各種工業的工作上與男子們來競爭，重模他們的錯誤●有很多種類的工作，是特別適宜於女子，她們來做，比男子做得好●但是有些工作，是不適宜於她們的●除了做這適宜的工作外，她們便沒有別的事情可做●我真不知道，這是什麼道理，因為男子是一個公共的創子手，一個女子也須模做他們一樣●她們應該停着想想，那一種工作，能比她們在家庭所做的，還來得有價值呢？她們是否要做一種永存的工作呢？那一種事業能引起她們更大的快樂呢？她們不應該說，因為男子是一個清道夫，她也必與他相同●

對於這種運動的推行，在兩性間，有整個的精神努力着●應該指引出來的，有許多差異處，由此我們決定分別許多的工作，適宜於他或她的●

我可以肯定的說，現代有很多不平的事情，都強加於她們身上，在世界上，婦女們的工作範圍應該推廣，而且擴大，這是無疑的●但是如果這猖狂的，抄襲者（指女權主義）仍舊不斷的進行，在現代的文化上，這是不能原諒的●有一種很重大的疾病發生，就是一般婦女在工業市場內，她們努力所得的酬報，比男子們低得多●許多的大商家知道婦女不會創設商業的聯合團體，他們因此使來利用她們的勞力●這是虛偽的，理想的女權主義發生後不可避免的結果●

我不相信，在長時間內，於男子與女子的關係上，有許多事情，會引起很大的差異●這使我想到近來有一個英國國會議員對我說道，「傑斯特頓『指著者』，我已滲透過了十九世紀很早的，老式的碟子，由此我得着一個結論，如果兩性的關係，可以使這物永存，那它無論對於何者，都可使之永存●」

婦女們決不會治理全世界的，假使真的實現了，則文明必定完全消滅●

現代的人們在生活上，似乎都含有一種錯誤的觀念●男子與女子在人生的旅途上，必須相依前進，而且應該互相的嘗試，來建築她和他的靈魂的成為一整個的東西●各人做自己應做的工作，不必侵入別人的位置●

在一個男子和一個女子的中間，如果有一很堅實的，健全的關係存在着，那麼男子在家庭的地位，不會有什麼問題發生●他便是一個家庭的政治首領●

女子在家庭以內，她有很大的權力●如果當一切的家庭基礎很健全，而男子與他自己的妻子互相尊敬；我想普通，或聰敏的人們總不會反對罷●

家庭好比一個小共和國，我們不可將這觀念失去了●它比較國家的本身，這要年紀老，而且要真實●這一點，我們既然懂得，人們必須承認這句話，在一個家庭的共和國內，也應該有一個政治的首領，來蕃理一切的權力●這意思不是說在普通的家庭會議，男子是不能以投票權多少來推倒的，這是說，男子必須視為家庭的一個，發言，表白的總機關●

許多的人們，在今天結了婚，他們對於兩性間如何去建築一個健全的關係，絲毫不盡力●只是對於一切事情，表示不滿●他們似乎樂於享受這種神祕的不快，任何很瑣屑，偶然的事，都可以使他們很快的走向了離婚這條路●離婚便變成一很體面●值得尊重的事；但是我並不覺得它是體面的●

對於誓言的忠實，是人類社會的脊骨●它可以維繫一個家庭使之嚴密●離婚可說是一種奸計，它使人們破壞自己的誓約，仍舊能接受他的朋友的尊重●

關於結婚發生可怕的悲劇，我也很表示同情關心●但是我們知道悲劇的發生，是不僅限於結婚的●人們為人類或國家的幸福起見，有時必很勇敢的忍耐着所遇的悲劇●現代的社會，多半限入昏亂狀態中，這是很明顯的事實●但是如果沒有捲入離婚的旋渦，那麼所有單一的，忠實的結婚關係，也沒有破壞的可能●

談到婦女們新的自由罷，她們實在並沒有得着自由●我們試想想，當她離開家庭，去做一個公司，或公廨的書記，被雇主兵士般的驅使，越得着自由麼？至少，她在家庭中有很大的自由，她可以隨意安放星裏面的器具，她可以隨意更換她工作的態度和方法●——但是現在，她變成她的雇主一個奴隸了●短時期以前，婦女們都自火爐旁立起來，且用唱歌式的宣傳說，她們都不是被治者，任人管理的，因此她們都成為Typest了●

這似乎是一種普通的定律，說在家庭以內所做的工作，都是賤役，在家庭以外的工作，方能稱為事業——這理論是說男子所做的都是事實，而女子不過服賤役而已●但是假若一個普通女子所做的工作，都被視為很厭倦的，苦役的，那麼也一個普通男子所做的職務，可說與她的情形一樣，毫無區別●當社會愈變為機械化，男子們的工作也愈覺得乾燥無味●

婦女們在「效力」上，她們有很大的進步●但以我觀察，當婦女在家庭內做工作，她們的心是常有很大的變動的，她們的意見，也很有趣味●她們在家庭，常常可以創造，並計畫很多的工作，決定自身很多的問題，她們的腦筋，是活潑潑的●

現代許多婦女們所做的工作，對於世界的進步，貢獻很微，她們所寫的信和文據，並沒有成為歷史●她們在公司或工廠所耗費的能力，如果用之料理家庭，一定可以使它達到極高的效果，當時間性失去了，她們離開家庭所做的一切，也就變為空虛，憔悴了●

我並不主張，一般的婦女對於她們自己的能力，走入迷途，都要她們任咎，實在是男子們對於她們所做的工作，從來沒有給以極大的重視●男子真的罪惡，不是因為幫助女子得着選舉權，或是未曾要她們也來做清道夫的工作，而在對於她們所做的家庭工作，從來沒有向她們表示極大的感謝●

假使男子們很尊重家庭內的事業，並且說「婦女們對於這種工作的表現，與努力，真是如何值得敬仰，贊美呵」！那麼女權論者，也不會走入畸途了●婦女並不是男子們的競爭者，而是他們的伴侶，他們的相依者●一定是感到很快樂的，當各人做他和她由Nature（自然）所分派的職務，工作，各人對方所做的，應該互相贊揚與鼓勵，才能達到圓滿的結果●

讀書
玨民

▢為什麼讀書　怎樣去讀書

談起讀書，就有兩個問題在我們腦際中盤旋，一是為什麼要讀書？他是怎樣讀書？這兩個問題，不知誤了多少青年，尤其是前一個問題●因將各家的見解，摘於下，我們從裏面不但對上列二問題，可以得到圓滿的解決；而且可說他已將這兩個問題的答詁，包括無遺了●

○…○為什麼讀書○…○

莊澤宣說：「昔日有一位女太太安慰他兒子落第的詩，有兩句道：「常年蓬矢桑弧意，豈為功名始讀書」？這話很可以拿來打破那般為謀升官發財才讀書的人的迷夢●究竟為什麼要讀書？那末，我們可以說為着想明白宇宙間萬事萬物的真理，所以要讀書」●

潘文安說：「我們要讀書，我們才能處世，我們才能生活，我們才有正確的人生觀，我們才能適應環境，改進社會」●

吳適說：「書本是學問智識經驗之紀錄，人類之遺產，讀書就是要接受一部遺產，來做基礎，再去發揚而光大之」●

胡懷琛說：「讀書是求學的門徑，要求學必須讀書●但是讀書二字，不能代替求學二字●讀書，不過是求學的第一步」●

培根說：「多讀書使人充實」●

○…○怎樣去讀書○…○

▼三字訣：

（一）精——讀得很精細●

（二）博——見多識廣，無書不讀●

（三）通——讀了書能應用，並能把所讀過的書融會貫通起來●

▼四到：

（一）眼到●

（二）口到●

（三）手到●

（四）心到——設備到●——工夫到●——方法到●——經驗學問到●

上面的說話，雖屬簡章，但關於讀書的真義及讀書的方法，已包羅無遺；一切的見解，都不出這個範圍●倘我們明白了之後，再加以百折不回的毅力，努力向前做去，則最後的成功必燦爛而無極！

▼世界空軍的實力
子墨

英國航空部調查：世界各國軍用飛機，共有一萬四千架●並發表下列調查表：

各國軍用飛機調查表

美國	一．六四〇	俄國	八〇〇
英國	二．五〇〇	丹麥	七〇〇
法國	二．〇〇〇	捷克	五〇〇
意國	一．〇〇〇	比國	四五〇

各國軍用與民用飛機合計表

國名	飛機架數	經費
中國	五〇〇	七〇．〇〇〇．〇〇〇元
日本	二．五〇〇	一三五．〇〇〇．〇〇〇日元
俄國	三．〇〇〇	六七．二〇〇．〇〇〇盧布
意國	三．五〇〇	一〇五．〇〇〇．〇〇〇利雷
英國	四．五〇〇	五九．九七〇．〇〇〇金磅
德國	四．五〇〇	七〇．〇〇〇．〇〇〇馬克
美國	六．〇〇〇	七六．六〇〇．〇〇〇道拉
法國	一一．〇〇〇	六五〇．〇〇〇．〇〇〇法郎

▼地亞啓事

鄙人徵求六月五日本刊一紙已由本埠潘善之君最先寄到應得贈品早已送出餘由各地寄來者先後得三十餘件亦均一一璧還謹此佈謝尚乞原諒

計數辦法
▲應該確定一下
燊

自從我對於「改革數字」，貢獻了一點愚見之後，蒙爾錫君介紹一個根本的計數辦法（見六月念六日本欄）給我，我因此得多長進一點智識，很覺得快慰和感謝●我本不想對於這種「令人頭痛的問題」，再浪費筆墨，來佔本欄寶貴的篇幅；或是要和爾錫君打什麼「筆墨官司」，不過我還有一點小意見，覺得還值得提出來討論的，因此我又寫這一篇東西了●爾錫君說，這個辦法是他的；又說某書館算術教本也採用這個辦法●使我很糊塗，也許爾錫君便是該教本的編者吧？這個不必管它，現在且來寫我的意見罷：

（一）爾錫君說，「現在一切學術都傾向世界化」，萬國已通行的東西，我們只有遷就些」；又說「我們現在用數目字，為什麼要一致用阿拉伯的一二三四，而不用我們固有的號碼呢」我國已經一致用阿拉伯數目字，慚愧得很，我也是所謂我國國民的一份子，竟不覺得我國國民已經有百分之十以上把我們的固有號碼拋棄不用，但不知爾錫君是根據什麼統計，才下這樣的肯定語？世界化並不是說不重要，然而必須要顧到社會的習慣譬如度量衡制，自然要算法國的最便利，也是具有世界化最大的可能性的●我國的採取法國制度，是具有很近的眼光，當然值得贊同可是在世界上具有最大潛勢力的英美二國都依舊用呎制●因此使我國向英美兩國求智識的人們，依舊覺得我國劃一度制和他們沒有些關係——因為呎鎊制的計算公式，決不能用到米突制裏面去●如果要計算，必須先行折算，而折算的數目，都是具有很多位小數，實在夠使人頭昏腦脹●我們不是多很奇怪他們英美兩國，為什麼放着很便利的米突制不用，卻死命保守着不很高妙的——非十進的——呎磅制？一言以蔽之，習慣使然，不便更張罷了●因為習慣的緣故，他們情願守着不很高妙的方法，而不肯世界化，我們的四位分節法，並不見得和世界化的三位分節法有什麼遜色，卻為什麼置萬進法的習慣於不顧，來遷就世界化？

我們要知道，數字在實用上要分節的要算在統計上所看到的為最多●報章雜誌上所載的統計幾乎全用我國固有的數字；用阿剌伯數字來做統計的，照所有統計總數量上講，決不會超過百之二三以上的●我們試估計，視這種用中國文字，中國數字寫成的統計的人，能夠明瞭世界化的，最低限度須具有中學程度，中國具有中等程度或以上的，恐怕只佔全國人口千分之五●受過小學教育的，雖然很多，使人很懷疑他們能夠世界化，還有雖未進過學校，卻有看統計的資格的，恐怕也不在少數●他們習慣上腦海中只明瞭若干萬，若干萬萬，若干萬萬萬的數量的●我們決不能因為他們沒有世界化的頭腦，便禁止他們不來看這種統計表，三位分節法決不能一看就知道或喊出這一列數字所包含有若干萬或若干萬萬，這樣怎能使讀統計的感到興味？難道「苦心孤詣」所做成的統計，只供給少數特殊階級的人讀的嗎？大概爾錫君是個數學專家，所以他日常映到眼簾的，只有是阿剌伯的數字，而非中國固有的數字；是ABCD，而非甲乙丙丁了●然而演習筆算，除用外國文原本，讀萬作十千之外，凡用中國自編本或譯本（這些當然是供給不很懂或完全不懂外國文人用的）的，我覺得也沒有一定非用三位分節法不可的必要●所以我還以為在中國教育未曾普及，萬進的習慣在社會上依舊根深底固的時候，還是確定四位分節法來得妥當些●

（二）我們把舊有十進數字，用三位分節法來排一排，便成：

極，載正澗，溝穰秭，垓京兆，億萬千，百十個，爾錫君把載正溝穰垓京六個字取銷不用，的確很會取巧●然而何不把億□個字也索興取銷了？第一，慣用的萬數，不能一看即出，放在一節的中間，並無多大意義●社會的習慣，並不要緊，可以用權力來改革的？第二，數字少，容易記憶，不致「叫人弄不清楚」？第三，呼億為百千，呼萬為十千，格外世界化？

他說我把舊有數字全用起來，「覺得矯枉過正」，我們知道英文中還有Trillion Quadrillion等字，他們並沒有因為這些數字不常用，覺得矯枉過正而取銷了●萬以上萬進，則萬以上的數字，便是萬的自乘次數的名稱，即萬的二次方是億，萬的三次方是兆……它們所代的數值顯然比千進的大●普通應用上，用到兆，已經足以對付一切●就拿兆來說，我們只要記得七個數字已夠，若照爾錫君的辦法便要把十個數字完全背出來●照這樣看，究竟那個辦法，來得便於記憶，叫人弄得清楚？這個判語，還是讓讀者諸君大家來下罷，恕不贅述了●

附帶請教，一後六十位數字並非完全是零，怎樣稱呼？

君子自重（六三）
（紅蕉）

但是她和那少年翩遷地在場中又繞過來了，她的步武是純熟極了，毫不留意在跳舞，只娓娓和那少年低低地微笑情話●

在第二次她繞到我坐處相近，我已成麻木的狀態，自己不知道應該是否使她瞧見我，只凝視了她，預備壓抑與鎮定自己憤怒而不安寧的心神●

她在瀏覽的尖銳目光中，忽然瞧見了我，因為各處的坐位上，已空無一人，獨有這一隅很孤零地坐着我一個人，自然是容易做別人的目標●她見了我，似乎很驚惶地有些抖顫，很自然的笑臉，立刻沈澀着，腳步也有些亂了●於是她和那舞客先歸座，她是推說頭暈，謊騙她身旁正在全神貫注當她是惟一可愛玩偶的一個癡心舞客；並且還開了好幾瓶香檳，送了一百多張舞券給她●但是她臉色很難看，終於仍由這舞客伴她出場，大概用汽車送她回家了●

我胸頭像有高熱度的火把在燃燒，天啊！我何嘗是鬧酸；我是在痛惜她一別經年，怎的墮落到這樣？我的血，一會兒沸熾，一會兒又冰涼，臉上是在發熱，手腳指尖，卻冷得和嚴冬的冰塊一般●我沒有東西出氣，只命僕歐取了威士忌來狂喝，我的朋友蔚如，炳石，敬儀都察覺了我有突然不快的心事，都紛紛地勸我，問我，安慰我●啊！我的天！我怎能把這件事，詳細地在舞場中說給他們聽？我又怎能保得住他們聽了不當是一件話柄而笑我呢？我只搖頭，打起了故作鎮靜的態度●

「我覺得身子忽然發冷，所以取酒解寒氣吧了●」我開始誑騙我的好朋友●

「但是你不能多喝酒的喲，現在喝得太多了●」炳石說●

「呀！你的手冷得很！」蔚如驚訝●

「還是早些回去，我們也不跳舞吧●」敬儀向大家說●

「現在喝了酒，我已覺得好得多，我自己有把握，要是真支持不持，我自己能雇汽車回去；你們盡興，不要被我掃你們的興●」我拒絕了他們，還是狂飲着威士忌●

他們已向僕歐下了禁止再送酒來的命令，炳石會了鈔，拉扯着我出場●走到衣帽間去取帽子的時候，一個第一號的僕歐走過來向我說：「先生可是姓范？」

「我姓范，怎樣？」我已有了酒意，很昂然的答他●

「有人命我送封信給你，說是請你回去了以後拆閱●」僕歐微微鞠了一躬而去之前，很恭敬的呈出一封信●

信是不會用信封，只折疊了狹長的一條，再把他斜折四次，編組成一方形而組成一個小風車一般的東西●

我雖然接了下來不曾看，我已料定是三姐所寫

五洲藥房
大贈品
祇有四天
不再展期
四馬路……總店
天后宮橋……支店
北四川路……支店
小東門……支店
蓬萊市場……支店
衛生用品
亞林臭水
殺蚊盤香
艮丹
花露水
時疫水
藥製白蘭地
上海五洲大藥房發行

商業金融

外匯 各匯微縮

昨七月一日、適逢銀行半年結賬之期、故中外各銀行向例均不辦公、所有金融外匯等市、概無報告、惟倫敦來電大條銀反見縮縮、計近遠期均縮二五、同爲十三辨士半、脚地中國及印度雙方均稍有售出、市平、收市後市況平而帶堅、美國無傾向賣出、又紐約電美銀價未有伸縮、計現貨仍爲二角九分二五、私電亦無上落、市況平穩、日美小去一分、爲四十九元四角、英對美加上另三一二五、爲四元八角六分三一二份之十一、美對英加另六二五、計同宕四元八角六分三一二份之十一、日英仍計一先令〇三七五、倫滬先令加長一二五、爲一先令八辨士一二五、孟買現貨小去二安那、計四十四羅比十一安那、迅期亦小二安那、爲四十四羅比〇七安那、市面恍惚不定云、

美棉	七月	九、七九	小二
	十月	一〇、一三	一五
	十二月	一〇、三七	一六
	一月	一〇、四八	一七
	三月	一〇、六六	一七
	五月	一〇、八七	一八
	現貨	一〇、九五	一〇
孟買平果爾	七月	一四四	小四
	十二月	一四七	四
奧姆拉	七月	一七〇	三
	十二月	一七四	三
白洛去	七八月	一八四	六
	四五月	二〇二	五
利物浦	七月	五、二五	一
	八月	五、二九	一一
	十月	五、三五	一〇
	現貨	五、四三	一一

厘市 厘市穩定銀拆轉升

▲洋厘 昨七月一日、厘市濤勢平而帶俏、交易不旺、國幣上下午二市同爲六錢二分六厘二五、比前午回升三毫半、各業稍有出入、外埠略有來往、故人心平平、江南小洋仍更、上下午二市同爲六錢四分八厘半、廣東雙毫加上一毫二忽半、上午爲六錢四分三厘二毫半、下午計六錢四分三厘半、銅元加長五百文、計大盤爲三百七十七千五百文、衣牌加上一文、爲二千七百四十二文、角坯二百四十三文、貼水三十一文、▲銀拆 昨逢星期三、各銀行因逢半年結賬半年之期、故全天均不辦公、故華商各莊收解較旺、各業稍有需要、故拆息轉升、上午八分、下午七分、比前午加上二分、

紗花 標現紗交易均停

昨日因銀結賬期、更以紗布交易所十週紀念、停市、現紗花均無交易、聞現紗有一二種成交、價見堅定云、

外棉一致下落

美棉市因缺乏重要買戶、南方街疲軟、反動賣出而跌小十至十八磅音、孟買市因天氣良好、投機家賣出七月期而跌小之六羅比、茲將各價列下、

粉麥 粉平麥漲

▲現麥勉開五千餘包

▲標粉 昨日念三扶麥電、計小一二角、粉市上午開盤、以金份停拍、無所依據、故業內外買賣、大爲減少、市面自晨至暮、僅呈盤旋之象、殊鮮過分上落、查內地幫略有拖進、略幫與廠方、再無動靜、看來今日粉市、當能平穩過去、法義談判、如有進一步之妥洽、則明日粉市、勢必隨金價發生激變也、結果七、九、十一月均小二五、八月小半分、十月漲二五、十二月無比較、▲標麥 昨日期麥、上下午開盤、因空戶抵補甚勤、內地幫猛力吸收、各市爲買氣抬住、均向上展、結果七月計賬一分、八十一月賬三分、九月賬賬四分、十月賬四分、計二月無比較、新麥交易、沈寂已久、茲因客方儘向廠方探實、昨日福新爲應酬起見、勉開五千包、然貨價爲其殺小數錢之巨、茲將各價列下、丹陽三兩五錢、除州三兩四錢二分、和州三兩四錢、三兩三錢、三兩三錢五分、又申大辦進揚州麥四百餘包、價爲三兩五錢三分、

絲茶 蘇屬春乾繭運滬大減

祇及往歲十分之二 運滬繭量約七萬担

蘇屬今歲春蠶、備受天時之損害、繭產奇歉、統扯祇有三分年歲、且繭質優少次多、雖有少數絲繭商分赴各屬投行收繭運滬大減、運輸將次告終、各屬轉繭除農民自繅土絲及蘇錫廠各埠絲商自留原料外、運滬繭量、共約七萬担之譜云、

上月底 人造絲餘額旺

共達八百八十五箱 較日前月增十三四

五內地各絲織廠、均已開線秋綢、人造絲秋銷發動、加以上月下旬匯市、步趨緊張、人造絲扯價較旋、客銷頗旺、上月底各洋行交解內地綢商之六月份期絲、爲數較增、除現絲交易不計外、上月底期絲解額共達八百八十五箱、較前月增十分之四五云、

昨日洋莊絲茶無市

昨爲本埠各洋行半年結賬循例休假之第一日、各銀行均封關、匯兌無市、洋莊絲茶、昨今兩日均須停市、例無報告云、

油餅 油餅洋莊市況不振

▲華南銷路轉見增進

（大連通信） 歐洲對豆油之需要、異常不振、且就各種情況觀之、其輸出前途、亦似極爲悲觀、惟在此頗惹人注目、而堪稱活況者、則豆油之輸出、轉移於中國南部是也、例如在大連特產市場中、被目爲南幫主力之聚成祥（實際上之經營者爲興記）一時竟買進三十萬箱、現已運到者約有半數、除聚成祥外、如昇源、鼎新昌、裕順祥、等亦每有相當之多數、已成約者、計聚成祥爲十五萬三千箱、昇源爲八萬四千五百箱、鼎新昌爲三萬五千箱、裕順祥爲二萬二千箱、計共二十九萬五千箱、而日本特產商中爲其賣方、三井物產會社爲四萬一千五百箱、三菱爲九萬箱、日清爲三萬七千五百箱、且近來中國南部豆油市價、亦形暴落、較比落花生及其他之價格均見低廉、而似有必然的喚起需要豆油之模樣、▲又訊 東北豆餅向中國南部輸出者年有增加、茲以民國十九年之統計爲標準、將其由大連、安東、營口三港、向中國南部輸出之供給分野、略記如左、

福州	大連	八七%
同	營口	一三%
同	安東	—
泉州	大連	七六%
同	營口	二四%
同	安東	—
興化	大連	九五%
同	營口	五〇%
廈門	安東	四五%
同	大連	五五%
同	營口	四四%
汕頭	安東	二七%
同	大連	二九%
廣州	營口	四三%
同	安東	五七%
同	大連	二八%
甯波	營口	七二%
同	安東	六六%
同	大連	九%
上海	營口	二五%
同	安東	五七%
華北一帶	大連	三〇%
同	營口	一三%
同	安東	

前記各港中、於將來頗堪注目者、則爲上海、與汕頭二港、上海之輸入額來自大連者爲一七、八八九噸、由營口者爲二、五〇二噸、由安東者爲六、六四八噸、合計爲二七、〇三九噸、汕頭之輸入額、其由大連者爲五〇、四三五噸、由營口者爲三〇、九〇八噸、由安東者爲三二、八八三噸、合計爲一一四、二二六噸、以較諸上海之輸入額、實有三倍餘之巨額、而汕頭地方之豆餅前途、爲芥子之肥料、前途極爲有望、惟自今年豆餅多量輸入、大連豆餅之銷路、似有蠶食之模樣、

糖市 本廠冰開跌三錢

產處糖市來電、古巴現糖價仍一・三七五、紐約期糖九月份價一、三一、十二月份一、四〇、比前回跌二分、明年三月份一・四八、五月份一・五四、各跌一分、爪哇現期糖價均八・一二五、比前依然無升沉、本埠公會劃盤、買氣仍寂、荷糖粗白喊價十一兩二錢、高貨十一兩三錢、中砂白十兩〇六錢、均少問津、市形均屬平疲、日糖交易亦殊凋零、⑭嗲十兩〇八錢半、TT嗲十兩〇八錢、N嗲十兩〇五錢七分半、TT嗲十兩〇五錢七分半、尹嗲十一兩一錢半、TK嗲十一兩一錢、趨勢亦平、本廠冰上海廠略有開出、仁字價十四兩、乾字十三兩九錢、比前突跌三錢、而受手仍稀、市象仍屬萎靡云、

霉天與梅毒之關係

入天霉氣，乍陰乍晴，乍雨乍霽，濕熱互蒸，人感體受鬱悶，患宿疾者，此時有復發之虞，而尤以梅毒爲甚，一經復發，則必變本加厲，故值茲霉天，患梅毒者無論已發未發，以及體內不潔疼痛多瘡者，速服

哈蘭士 內服 六零六

已發者立愈，未發者制止，清血解毒，誠能正本清源，

▲內服六零六 每瓶大洋一元七角五分
▲外搽六零六 每盒一元 ▲四角 ▲二角

上海四馬路 太和藥房發行 各埠藥房均有出售

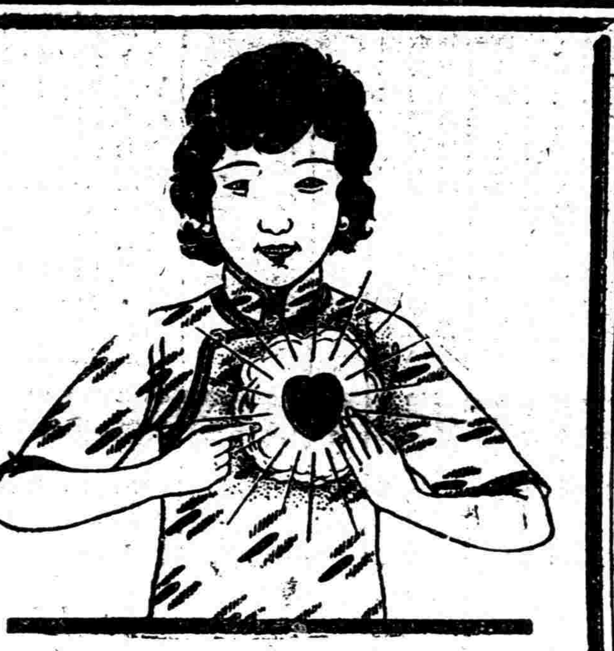

最毒婦人心乎

日否此荒誕不經之談也夫世界之所以爲世界原是集合善惡良暴而成對於男子不能一概而論則對於女人自亦不能一概而論也所可斷言者性暴之人大抵皆爲肝經失調大便祕結之輩 韋廉士紅色清導丸平肝導滯効大性和祇要臨睡吞服一二丸體內毒質一夜清除而却不感絲毫絞痛之苦峻瀉之弊或上癮之虞是誠盡美盡善之利導良劑也

價目每瓶七角六瓶三元五角郵費不取 遠東總發行上海江西路四五一號韋廉士醫生藥局 各埠藥房均有出售

市價

銀洋錢市 七月一日 星期三

早市開出行情：江南小洋 六錢四分八厘二五；廣東小洋 六錢四分三厘二五；銀元 七錢二分六厘二五 (partially legible)；角坯 八分；衣牌 二千七百四十二文；銅元 三百七十七千五百文；貼水 三十一文

滬南米市

常熟白粳、無錫白粳、同里白粳、八尺高白元、常熟白尖、同里尖、四塘洋尖、同里陰元、青角薄稻 — 價 [illegible]

煤油

美孚牌、美孚老虎牌、美孚鷹牌、老美孚散裝、老美孚汽油、汽車汽油、美孚平安燈、德士古飛艇、德士古紅星汽油、德士古幸福牌、德士古汽油、德士古艇、德士古汽機林油、文明銀箱、大明箱、亞西亞元寶、亞西亞散裝、亞西亞牌、光華散裝 — 價 [illegible]

雜糧交易所（單位兩）

▲大連黃豆 上午市價	七月期開盤	四・七八
▲標準豆餅	七月上半月	一・六二三五
	七月下半月	一・六二五〇
▲新小麥	七月期開盤	三・六七
	八月期開盤	三・七七
	九月期開盤	三・八八
	十月期開盤	三・九七
	十一月期開盤	三・九九
▲大連黃豆 下午市價	七月期開盤	四・八〇
	八月期開盤	四・七九
▲標準豆餅	七月上半月	一・六二五〇
	七月下半月	一・六四〇〇
▲新小麥	七月期開盤	三・六八
	八月期開盤	三・八〇
	九月期開盤	三・八〇
	十月期開盤	三・九七
	十一月期開盤	三・九九
▲大連豆油	九月期開盤	一四・三五〇

麵粉交易所

上海（下午）六月期 七月期 八月期 九月期 十月期 十一月期 — 開盤、二盤、三盤、四盤、五盤、收盤各價 [illegible]

上下午成交粉七十六萬六千包

金市

現貨標金 每條七百十二兩；足赤條金 每條七百十一兩；沙金 倫敦金市電報十三辨士半；大條銀近期十三辨士半；大條銀遠期；鄉鎮大同行飾金價；足赤紋銀 每兩價洋九十八元；十足紋銀 每兩價洋一元七角半；足赤飾金 每兩價洋九十七元

恩化米市

石根蕩、王子豐、趙丙興、金丙興、錢德興、陳大新、李維根、正大豐、大友慶、張見三、楊子英、猶子 — 價 [illegible]

利物浦電報

七月期美棉、八月期美花、十月期美花、十一月期美花、十二月期美花、三月份低價美花 — 價 [illegible]

米特令現貨英棉花、紐約棉花電報 [illegible]

船期 七月一日

新甯紹、新北京、新江天、瑞陽、潭陽、鴻興、天津、宜昌 … ▲長江班 ▲甯波班 ▲出口輪船 — [illegible]

外洋輪船報告

▲英國倫敦班 ▲德國亨寶班 ▲溫哥武班 ▲香港小呂宋班 ▲神戶長崎班 ▲青島大連班 ▲法國馬賽班 ▲四國班 ▲世界班 ▲南華班 ▲福州班 ▲溫州班 ▲北洋班 — [illegible]

請求黨義教師須知

一、現任或請求審查已在請求登記之人員、須審查充當黨義教師前未檢定者
二、務須請求登記、甲、已檢定合格之黨義教師、乙、曾充任黨義教師委員、丙、曾任黨部幹事以上職務滿兩年或研究
三、資格、甲、曾任省市黨部或縣黨部委員並曾任中等學校黨義教師有相當之資格者、乙、曾充任中等學校黨義教師兩年以上者、丙、曾在省市黨部幹事以上職務滿兩年並曾任之實
四、請求、甲、本黨黨員曾在與各該級學校教師資格相當之黨務學校畢業服務教育三年以上具有與各該級學校畢業之資格者、乙、本黨黨員曾在學校畢業相當之資格時間、丙、學校預備黨員、丁、戊、請求審查或登記手續（即志願書履歷書）
五、填表、附繳寸半身相片三張
六、附繳畢業證書服務證書及一應證明文件（請求登記者須繳驗檢定證書）
七、附繳各項證書、黨證、換得一張、須詳盡明晰不得潦草並不須蓋章
八、只須填表時各項應具手續及須備全以便審查
九、本會審查先後以繳到次序及手續完備者爲準審查完
十、凡合格者即登報通知及發給證書、請求登記者同
十一、本審查表（即志願書履歷書）及審查條例附郵一分索函即寄

上海市審查黨義教師資格委員會公佈

飲冰室

南京路冠生園二樓

花式多 定價廉 既涼爽 又清潔

冠眞照相部

著名小小照相 每打售洋五角
今日拍明天取 放大美術照相
着色配架迅捷 服務週到價廉

地點……南京路冠生園二樓

滬杭甬鐵路行車時刻表滬杭段

○下行車 上海北站開 … [illegible]

○上行車 閘口開 … [illegible]

▲注意 表內特快通車係京杭直通特別快車

京滬鐵路行車時刻表

○下行車 京滬 南京下關開 … [illegible]

○上行車 上海北站開 … [illegible]

百勝公司

銀盾 屏軸 電相 徽章

地址 上海南京路新世界東首大慶里口 電話一六八九六